昭和八年三月二十日第三種郵便物認可 郵政特准掛號認爲新聞紙類

康德七年六月十九日 大同報 星期三 第二千九百三十八號 （一）

大同報

第一版

發行人 衣寶田
編輯人 梁世鐸
印刷人 韓紹衡
發行所 新京東六馬路 大同報社
電話 編輯二一四七二四 營業二一二〇九六
振替口座新京一七〇
報費 一份五分 一月壹元三角 外埠酌加郵費
廣告價 一行二元

滿洲野村證券 新京支店
大同大街康德會館一階 電話（3）7501

法軍停止戰鬥行爲 對德表示降伏

裴丹新首相廣播演說

【紐約十八日電】據到達當地情報稱、裴丹法蘭西新首相、於十七日夜用無線電發表決定對德降伏之意旨云、

【紐約十八日電】聽取NBC放送局、廣播法國裴丹首相演說對德降伏其要旨如左、

予於十六日夜對德軍司令官通告余等決定停戰之意旨、

願與德軍交涉 裴丹聲明要旨

【倫敦十八日電】裴丹法國首相於十七日由無線電發表決定對德投降、對德軍提議『武人與武人間之交涉』同時、聲明法軍已於十六日夜中停止戰鬥行爲等語略誌其內容如左、

余向德軍司令官提議武人之交涉、法軍已於十六日夜中停止戰鬥行爲、余爲確認德軍對此事是否能予以面子、而與德軍交涉云云

英軍隊陸續開至法國本土

【波爾多十七日電】最近一部分人士傳稱、英國中止派遣遠征軍於法國之說但法國官方於十六日夜曾否認此種傳說、而聲言裝備戰車與其他各種新銳兵器之英國軍隊、刻正陸續開至法國本土云、

法希望德提媾和條件

【柏林十七日電】總統大本營公式發表』裴丹法首相、利用無線電對法國民聲明謂、現在法國必須拋棄武器降伏不可、此種事實已向德政府通告完畢、德政府接到法國通告謂、希德提示法國必應之條件、法經西政府通達德司令部

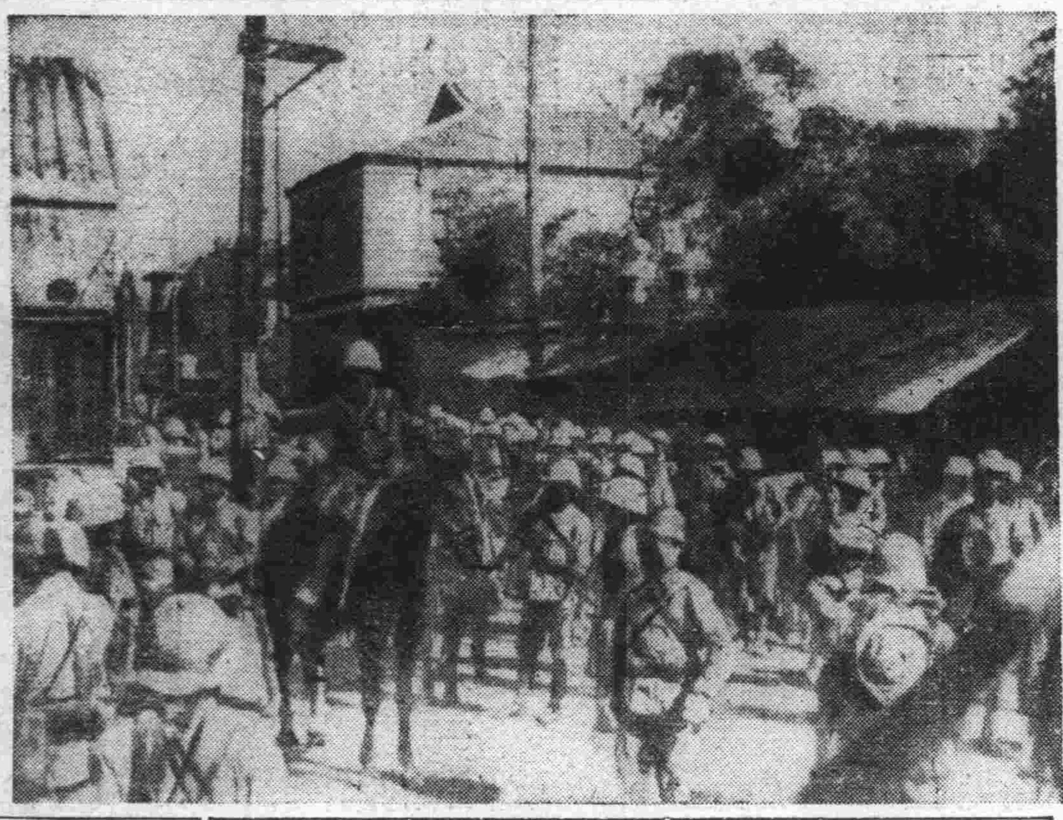

堂堂開入宜昌的日軍村井部隊（電送）

協議對法停戰 西班牙亦派員參加

【波爾多十七日電】裴丹法首相十七日爲對德申請降伏特經西班牙政府、通

【馬德里十七日電】西班牙外務省於十七日接到德政府招請爲協議對德休戰條件希望派代表出席云、

莫首相希總統 昨在某地重要會見

【羅馬十七日電】意政府十七日發表、莫索里尼首相於十七日夜或十八日午前與德國（照片上莫首相下希總統）希總統重大會見、但會見場所未發表、

【柏林十七日電】莫索里尼首相爲與希特勒總統作重要會談起見、帶同齊亞諾外相、於十七日午後八時卅分自羅馬出發赴某地

英單獨續行抗戰 蔡奇爾表明決心

【倫敦十七日電】英政府當局於十七日言明、雖法國決定對德降伏英國斷乎單獨繼續對德戰爭

【倫敦十七日電】法國全面的降伏後、英國今後戰爭遂行政策、殊惹全世界注目、蔡奇爾首相於十七日午後八時利用無電廣播謂、無論發生如何事態、英國信念與戰爭目的、無何等變化、英國願盡最善敢然爲擁護世界自由始終抗戰、表明繼續戰爭的決心云

法軍完全無力 必須單獨媾和

意大利參戰、巴黎陷落法內閣改造、歐洲情勢急轉直下』降伏抑或抗戰到底、彷徨岐路之法蘭西、突然接到『德軍突如進入瑞士』之消息、在瑞士三個年半之日本駐滿大使館某參事官感慨頗深、談話如左、

受大國爭霸戰影響之瑞士、甚爲可憐、瑞士之攻擊在大戰當初、馬廸諾來因之正面非常堅固比利時境亦未想到如此脆弱、故德軍由瑞士境通過貝倫、日內瓦、而直衝法蘭西由那時來想進入瑞士之非常脆弱、德之所進擊者、係採取先至里昂完全包圍馬迪諾、來因態度甚爲明瞭法蘭西降伏與否、當作別論、法蘭西之抗戰力極爲薄弱、如不對德單獨媾和、法國軍事的可謂完全無力、瑞士爲比全人口四百萬之大東京尙小之國家獨立心極爲旺盛、軍隊爲國民皆兵在四百萬人口中、有六十萬軍隊又爲民主主義標本國舉國嫉惡全體主義國、故對進入之德軍設判明勝敗歸趨而交一戰、亦未可知、但無論如何爲小國之悲劇、瑞士是所謂世界公園、風光明媚的觀光國、牧畜及其他農業甚盛、則工業方面鐘表工業等、占世界第一位、又重工業方面、可以製造蒸氣機關、國民非常勤勉、國際聯盟所在地之日內瓦在二年前有日本人職員至今日已無一人云、

美國近將着手編制 強力大西洋艦隊

下週可發表新艦隊全貌

【華盛頓十七日電】德軍之驚人的戰果、現在美國朝野上下頗爲注目、十六日在上下兩院海軍委員會關係之有力議員、關於『美國最近將着手編制強力之大西洋艦隊』、披瀝如左之觀測、

艦隊完全潰滅、新型艦艇、強力大西洋艦隊、西洋新艦隊、至完成之時、將在大西洋合衆國艦隊之一部、得充分迴航於大西洋、將來此新艦隊、決以十一吋砲裝備之二萬噸、乃至二萬八千噸級之強力新型巡洋艦編制之、

最近以遞下院陸軍委員長談、而提倡編制新大西洋艦隊之全貌、此大大約下星期可以發表、而暗示問題之具體化云

又關於上述事件、威爾

亞爾薩斯法軍 退路已被遮斷

【柏林十八日電】總統大本營發表』德軍機械化部隊、十七日已進出在瑞士國境本他里耶爾附近因此亞爾薩斯羅蘭之法軍、完全被包圍且退路亦被遮斷

英法兩大使 訪問谷次官

【東京十八日電】安里駐日法大使、十七日午後五時、訪問谷外務次官、關於裴丹新內閣成立之經緯基于本國公電說明略謂新內閣對外政策、與雷諾前內閣毫無變化云云而辭去、

又谷烈吉駐日英大使、午後五時四十五分訪見谷次官、略謂英法兩國、依然保持緊密的聯繫如所傳的法蘭西單獨媾和說、雖成立裴丹新內閣相信完全不能實現云云、更關于日英間諸懸案交換意見而辭去、

把握歐洲運命者 在於美國動向

蘆田氏談歐洲現勢

【東京十八日電】據外電蘇聯於十五日進駐立陶宛十六日更向拉脫維亞、愛沙尼亞發出最後通牒而進駐如此蘇聯進駐可謂對德防禦第一步驟、同時德國俄然侵入瑞士、於是圍繞德意蘇三國、複雜微妙之巴爾幹情勢、更呈新導火線亦未可知、十七日、歐洲消息靈通者芦田均氏、關於如此情勢、略談如左

此次蘇聯進駐立、拉、愛三國、相信無有重大性、去年蘇聯確保拉、愛二國諸港之軍事的使用權、於是蘇聯爲防止外國勢力侵入波羅的海計何故早不進駐立陶宛斂結局蘇聯對於波羅的海之外國勢力支配、以爲自國國防上重大問題而出以今次行動、

現今德口、由東部國境含有瑞典向北方伸展、德國專守中世紀以來所築成的東部北部勢力乃戰線在西部、故不欲與蘇聯滋事、故德蘇將展開某事者、暫時不能有意國進駐巴爾幹、亦不能想及、把握歐洲運命者爲美國之動向耳英美聯合之可能性、尙未判明、乃由第一次歐戰當時美國輿論之急變推測之、想可能性甚多於是美國參戰英法側時巴爾幹情勢、或無變化由此觀之、蘇聯此次行動、不能想爲對巴爾幹新行動的序曲、又德國侵入瑞士、爲恢復舊德領、與蘇行動毫無關係對大局無有重大的影響云云

提高煤價即將實施 按效率合理是正

因資材、工資昂騰、增產計畫之強行等、提高煤統制價格、爲必至情勢、政府考慮煤價提高對各方面所及的重大影響、

一、合理的煤價之查定、

一、漲價率之縮少、

一、對一部產業部門考慮特別煤價、

一、配給機構之合理化、

於如此方針之下、與關係各方面、協議對策、頃得成案近招開企畫委員會正式決定、對前記各項之諸對策、大約如左、

一、適正煤價之決定、昨年九月當煤價提高、置重於部門別煤價、按照鐵鋼、電力、運輸、一般家庭用等用途查定煤價因比較的輕視效率之差異、低效率不當以高價販賣、故鑑於實情、乘此次再提高之機會、本諸效率照各部門行合理的是正、提高額原則決定各部門一率提高、從而因效率有的比較現在減低者、

一、提高率之縮少、與當初滿炭六分紅利（現行四分）之要望關聯、要求每噸約二圓九十五錢之提高、亘數次協議結果、斷行諸經費節約、生產配給機構等合理化等止於二圓三角五之提高、

一、特別煤價之考慮、電力、鐵鋼、運輸三部門因煤價提高受最大的影響、對全產業所予的直接影響更爲重大、故對該三部門與前次同樣、考慮提高率之縮少、

一、配給機構之合理化日滿商事所辦的一元的配給、更強化徹底、從來統制外之雞西、琿春等諸炭礦新置于統制下、強化該社配給網之統制力、圖謀中間經費之節減、更對中小炭礦強化統制爲期絕滅私賣價格企圖炭業統制之強化、

西南反蔣激劇 龍雲劉文輝暗通聲息

【南京十八日電】因日軍空陸一體之全面的攻擊及歐洲戰局之發展重慶側抗戰陣營內部之動搖、漸次有表面化之傾向、據最近由重慶脫出歸回南京之華側某要人談、西南諸省之反蔣氣運頓呈濃化、目下蔣介石雖依然強行繼續抗戰、但於不遠的將來一定要發生一大異變、這是在所難免的情勢、即於蔣介石膝下之四川省的蔣直系王纘緒、曾國光等與當地派之鄧錫侯、潘文華劉文輝等之間已示有顯著之對立、當地派對於蔣介石擬任之省主席推由四川省巴縣出身之長老楊蒼伯任之同時拒絕中央軍開入瀘州以西因此每表示抗爭氣勢然更因雲南主席龍雲與四川之潘、劉等氣脈相通且爲人所周知繼續露骨之反蔣運動中又於貴州、廣西兩省之當地軍與中央直系軍間軋轢一般民衆對重慶政權的反感在最近特別激化、此等西南諸省動向、並今後成行頗令人注目、

蔣軍喪失戰意 竟懸賞謀奪宜昌

【南京十八日電】因日軍疾風之攻略宜昌致使抗戰陣營蒙有致命的打擊之重慶政權、表面上以厚顏無恥之宣傳、對內外隱蔽宜昌失陷同時更以懸賞戰術狂奔奪還宜昌之舉、如今已全暴露、即據最近在漢水西岸被日軍捕虜之敵將兵稱鑑於宜昌之戰略的重要性的重慶當局對此奪還附有六十萬元之賞金、此外對當陽以廿五萬元、荊門以十萬元淯溪河市以五萬元的賞金、而期藉此刺激蔣軍沮喪的戰意云、

唐生智免職

【香港十八日電】據到達當地的重慶消息稱、最高國防委員會、於十五日對參加和平運動的兵站總監兼全國運輸總局長唐生智開去本兼各職、決定以軍政部長何應欽兼任、

丁默邨氏抵京都

【京都十八日電】來朝中之國民政府社會部長丁默邨氏已於十七日夕刻抵京都、該夜出席在大千賀舉開之懇談會、

王克敏氏離東京

【東京十八日電】王克敏氏歷訪東京各方面終了、於十七日午後九時四十分由東京驛發西下、途中過大阪小住、向該地各方面致禮後歸國云、

三次炸重慶 日機兩架自爆

【〇〇基地十八日電】日陸軍航空隊十二日、決行第三次重慶攻擊、一舉覆滅敵重要軍需工場、金陵兵工廠、擊墜敵戰鬪機廿架、收赫赫的戰果、乃日軍飛機二架壯烈自炸、即接四川方面快晴之報、日陸軍航空隊高橋、鈴木松山各編隊羣、堂堂在四川上空發現威容、一路向重慶進擊、進至萬縣（重慶東方約二百卅粁）遭敵高射砲之猛射、松山部隊林隆准尉機在機內、永野武一准尉機在ㄕ翼均受敵彈而大破發出、『自今將自爆、天皇陛下萬歲』之無電、與僚機告別在萬縣壯烈自爆、時是十二日午後一時卅分、松山部隊長在〇〇基地黯然談謂欲視察後方狀態而向後時、目擊突然遭敵高射砲彈、部下二架壯烈自爆、激突敵陣化爲一團的紅蓮、對陛下或遺族無言道歉、今後戰鬥決爲部下報仇云云、松山部隊自爆十四勇士氏名如左、

機長林隆准尉、林米男准尉、岡田鹿藏准尉、田中義二准尉、橫溝思一准尉、西川武一准尉、笹野正四伍長、機長永野武一准尉、西垣信義准尉、本田正四准尉、鈴木辰雄准尉、齋實准尉、畑登資二曹長、春名實伍長、

重慶僞宣傳 已露出馬脚

【〇〇十八日電】重慶政府爲糊塗襄西電擊作戰之慘敗、頻行造謠宣傳、即據敵軍宣傳、荊門、當陽等、已由敵軍奪回、然事實上、宜昌、當陽、荊門沙洋鎭、沙市、荊州各要點、基于作戰必要、日軍儼然確保、十七日乘軍用機訪各城鎭而視察實情之路透、合衆社、大洋社等各外國通信記者、重慶側造謠宣傳均不禁呆然、即於最近作戰日軍目的不在佔領城鎭專以破碎敵戰力爲目標實施作戰行動於是安斷今次日軍宜昌攻略部隊放棄宜昌以及各城鎭而撤退日軍撤退如此城鎭時據即發出虛僞宣傳對敗殘部隊命令向各要鎭周邊前進集結同時迅速開始奪回荊門、當陽等之虛僞宣傳、乃敵敗殘部隊受甚大的損害、不能整理、逆襲自不待言、集合敗殘兵亦覺困難、重慶政權之奪回城鎭宣傳益暴露馬脚、

重要糧穀及毛皮等 嚴禁運往錦熱

經濟部發表當局談

近來我國重要特產物及主要糧穀、豚毛及毛皮等項、因國策統制的原故、所以一般商人乘機活躍、向華北一帶密運、此種情形、當局雖加種種取締、但始終未能斷絕、所以影響國內經濟及民生的不安甚大、以致物價昂騰、此種主要原因、即爲奸商密運所造成、政府當局銳意考究的結果、根據關稅法第一百廿四條的規定、對于重要特產物、如無經濟部大臣許可者、決定禁止向錦熱兩省移動、以期徹底剷出向華北的密運、對此、經濟部當局發表談話如左、

因爲華北物價騰貴、我國的重要特產物、主要糧穀、豚毛與毛皮等向華北方面密運者、這種現象、當局政府雖有諸種取締、但仍未有完全斷絕、所以造成國內物資缺乏及物價騰貴、一方國內對外購買力完全被華北剝奪、對國內經濟甚礎動搖、與民生的不安、影響國民經濟很大、故政府爲徹底防止密運橫行、經協議的結果、根據關稅法一百廿四條的規定、制定實施暫時的物資、禁止向錦熱兩省輸運、對不正商人、也決加嚴重取締、而適用重要特產物專管法的特產物、和主要糧穀統制法的主要糧穀、除許可及軍用試驗品外一律禁止向錦熱兩省輸運、尤其毛皮等類、由鐵道、郵政、及航空實行運輸者、除由經濟部大臣認可外、須有所轄稅官長之許可、以期徹底取締密運、如發見有違反者、定嚴重處罰制定本部令乃是本部不得以應急之措置、故希國民各位充分了解政府之意圖、萬勿故意有違反之行爲是所切盼云、

本日出版三大張

緊要啓事

余現供職烟台市署離家已經五年如有仿刻名戳假借鄙人名義與任何人發生抵押借款或變賣情事概作無效除請當局立案外恐未週知特此聲明
關齡海拜啓（代表人關隆昌）

買契聲明

敝人於康德五年十二月卅一日由季萬春買得盧殿明熟地一段坐落永吉縣金家村鈕家屯南路西東南皆道西界石水溝北界石李惠恩計地八垧齎帶執照乙張面積九畝又於康德六年二月九日經由季萬春出名賣與李鴻璧名下爲業民兩造屢次赴縣稅契因浮多面積亘多縣方未能處理特此登報聲明

招募打字員

一、資格 女子國民高等卒業
一、條件 能服務二三年者
一、待遇 面定
一、額數 若干名

以上志願者祈携帶履歷書於六月廿一廿二兩日間午前九時以前到當局庶務科接洽
興仁大路 禁煙總局啓 電話二、四〇九二

租賃家屋啓事

啓者敝行今欲租賃房屋二間至五間之譜地址以新京驛接近者爲佳如有出租者請以左記電話接洽是荷
新京驛 寶隆洋行 三笠町一丁目拾番地 電話〔三〕二八七八番

尋人廣告

家父名郝浦峯年七十一歲着青布棉袍長方面孔留有鬍鬚身高五尺左右原籍河北省獻縣三鄉疃村隨同伴陳栓王荒堂李鍾鏈三人一並由天津登車經由奉天換車四人一並來京於至京時僅有陳王李三人到權迄至今日仍未見父到來想或至半路下車抑或有其他差錯特此登報明倘有仁人君子有知其下落來函照會者酬金壹百元送至本號者酬金貳百元除安放酬金以待往晉外更屬翹企盼之至謹此
新京西四馬路五〇 元昌染房經理郝元傑啓事

招募各縣農具鋤地機分銷處

可作副業報酬從優

自科學倡明以來人工勞作一變而爲機械化我滿洲土地肥沃以農立國而農事之工作猶相沿成例墨守舊規實爲遺憾敝廠有鑑及此幾經研究首創除草之農具名鋤地機裝設於舊式犂上可代十餘人之工作容易行銷各處用戶莫不稱便後因刀部少發生障礙敝爲求盡美盡善計曾將該貨收回加以改造刀部改爲曲形各部又加修繕其上下伸縮運用自如招募各省縣代銷以期普及至於報酬特別從優如願承辦函索簡章請附郵票二分即奉寄來此接洽尤所歡迎
新京二道河子吉林大馬路三五 富民工場謹啓

華文大阪每日

第四卷第十二期 第四十號 六月十五日號 出版了！

・主要內容・
怎樣建設東亞新秩序 林柏生
林柏生氏與日本學者代表對談會
德國『打倒英國』的基本作戰 永戶政治
給蔣介石的信 武者小路實篤
告蔣介石君 德富蘇峰
陳羣氏（家庭訪問記） 記者
本刊第一次『青年課題』大徵文當選作品 我與文學 一等 紀頻 二等 范紫 三等 羅文芳
滿洲特殊會社（六） 滿洲電業株式會社 記者
世界唯一的（完）
畫刊 答禮使節一行光榮的足跡 歡迎國民政府使節 特輯
翻譯文藝 堯兒 坪田讓治作 落合人譯
關西文學界現狀 澤桓夫作 紅筆譯
瑪莎・在海上 屠格涅夫作 王珍譯
短篇小說 砍柴 但娣 貞節牌坊 小松 低 亞嵐
本刊第一次徵募長篇小說當選正選 大地的波動（七） 田瑯作 王金鍊畫

每月一日・十五日出刊二冊・每冊定價日金一角・郵費一分・三個月六角・半年一元一角五分・全年二元三角（各郵費在內）中日滿各地大每各販賣店・書店・均有代售・歡迎直接定閱・請用滙票、寄至大阪本社。

總發行所 大阪東京 大阪每日 東京日日 新聞社

積極發揚興亞精神
徹底行國民訓練
七月一日奉公日 各分會樹自立的具體策

協和會首都本部因爲每月一日之興亞奉公日、少量飲酒亦可、擬利用積極的國民訓練、努力發揚興亞精神、曾於六月一日之奉公日發出前進令、嗣各分會發生職場分會、地域分會之二重籍問題、首都本部之前進令有未徹底之遺憾、是以於十七日午後二時在首都本部開興亞奉公日之協議會、檢討奉公日之實績、於七月一日之興亞奉公日再加力作去、各分會自主的樹立積極策、於廿五日以前決定能實行之具體案、向首都本部提出、首都本部對此等案更加檢討、使興亞奉公日之意義徹底、喚起官廳會社促進發自國民總意之興亞精神發揚云、

興亞書道聯盟展覽會
今日在東京擧開
將繼續在滿華各都市展覽

【東京電】興亞書道聯盟以由書道而興隆滿日華三國之文化提携爲目標、自十九日起至廿五日止、於東京府美術館開東京大會該大會於近衛公、林銑十郎大將、王克敏氏、陳羣氏、張景惠氏等三國名士之作品、及其他出品點數約五千點、會期終了後、更繼於新京、奉天、天津南京等大陸各地開展覽會

〃滿匈兩國關係 今後益趨緊密〃
欵待匈公使席上張總理致詞

張國務總理於六月十七日午後六時三十分、設宴欵待蓋格駐滿匈牙利公使、席上國務總理大臣致詞如左、

閣下及諸位、蓋格公使閣下、本日於圓滿中、特信任狀捧呈完了、今晚於此設宴聯歡、承閣下光臨、本大臣不勝欣快之至、回憶、貴國與我國之國交、乃自去年一月九日、貴國承認我國開始共後、於同年二月二十四日、貴國又與我國同日參加防共協定、由此兩國之親善關係、愈臻强化、此次貴國以下爲公使派遣於我國而我國亦必於最近期內、派遣公使駐剳貴國也、東方有諺曰、『有朋自遠方來、不亦樂乎』而此次得以歡迎在文化及傳統上、與我等有特殊關係之馬基亞魯國民代表、我等感意義深遠愈爲欣快、本大臣尤望滿匈兩國之關係、今後益趨緊密、是爲至盼、茲擧杯、敬祝匈牙利王國攝政殿下、政躬康吉、貴國國運隆昌、並祝閣下之康健、

◉總理官邸歡宴匈公使情形◉

抵黑河情況
國兵法宣傳艦隊

【黑河電】國兵法宣傳艦隊、十六日午前十時、受黑河市內各官廳、學校、協和會、其他各團體約三千盛大出迎、安抵黑河埠頭、一時歡呼聲與江上軍艦之協和義勇奉公隊管結樂之樂聲錯雜盈耳、於是軍官民代表乃到軍艦訪問繼又到艦內參觀、再於十八日午後一時在黑河日滿俱樂部開國兵法官民懇談會、十九日遡黑龍江至漢河云、

麵粉配給量確定
滿人分四等級
按一、三、五、七斤比率分配

繼米穀之通帳制市更欲實施滿系之主要食品麵粉的通帳制、經十四日在市公署開整備委員會愼重協議之結果、關於配給量對滿系民衆分爲四階級、大人一人、一個月最高七斤至五斤、三斤、一斤的比率配給、準此六十歲以上爲共八成、十二歲未滿三歲以下配給六成、日系不分年齡每一人一個月二百瓦、市+八日午前十時起於協和會首都本部起開麥粉配給 宣德達併分 科會、求專賣署協和會市內各業者代表並地區事務所關係之出席告示右配給量同時求諒解、並依願對於通帳制實施與以協力、

就榮養問題開懇談會
在健全生活館

第一回自興運動懇談會十七日午后四時於健全生活館、由田中健全生活館長、中村協和會首都本部事務長、及各會社獨身寮代表者、約五十名出席之下擧開、就榮養、住宅等遂行種種懇談、然對榮養問題有早急講求對策之必要、就健全生活館提唱之榮養食、滿人街之食堂的利用等行意見之交換、今後由該館作製榮養獻立表分送給獨身寮食堂、當懇談會終了後、一同行該館之榮養食的試食而散會、

出席東亞大會
各國選手團陸續歸國

【大阪電】出席東亞競技東京大阪大會之我國、中華、菲律賓、爪哇、蒙古各代表團、在十七日大會日程終了同時、決定陸續就歸國之途、爪哇棒球團首於是日午前九時卅五分由大阪車站啓程西下、經門司赴大連、中華代表團華北選手五十五名、有三名因病留居大阪、其餘人員亦於是日九時五十分由大阪啓程西下、十九日經由長崎返上海、蒙古摔交團一行、是日正午乘神戶出帆之長江丸、向塘沽歸國、又菲律賓團中依蘭團長所率領之棒球、網球陸上選手三十五名乘十八日正午神戶出帆之烏拉爾丸向大連、殘餘三十七名予定乘二十日橫濱出帆之取峽號歸國云、（照片＝東亞大會關西大會閉會式）

梅津司令官招宴貴衆兩院議員團

梅津關東軍司令官招請爲視察諾門汗而來京中之貴衆兩院議員團佐佐木、田子兩副議長以下於十七日午後六時卅分起由梅津軍司令官、飯村參謀長共他各將星出席之下於官邸擧開歡迎晚餐會、

母死秘不奔喪
完成東亞大會奮鬥
代表信士傑君之佳話

【大阪十八日電】東亞競技大會出場之滿洲代表乘球代表常勇戰之奉天中銀分行員信士傑君（廿七）關於亡母之訃聞秘而未發表、果其代表選手之實務的佳話當傳出後使競技關係者甚爲感激、當信君於上月廿九日渡日航海中接得母亡之消息後、鈴江監督以下同僚勸其至急歸國、然信君含淚決意欲果光榮之代表選手的重實、而棄私責任、故始終未中途而返、今當歸國之晨、接得由奉天友人寄來之信告其亡母之葬儀已由中銀分行關係者辦理完畢、該君當時淚又盈盈流出、而急就歸途、

高園繁參謀逝世

關東軍發表＝在新京陸軍病院醫療中之關東軍高園繁參謀不幸逝去、該參謀原籍佐賀縣小城郡三日月村、陸士四十一期生、昭和十二年十月由陸軍大學校卒業、其後歷任習志野學校敎官、兵務局課員等昭和十四年十二月一日任關東軍參謀迄到現在、滿洲事變時、任小隊長在奉天省柳河縣六盤家子之戰鬪、樹立拔羣之功名、更於中國事變之際、任步兵砲隊長、出征華北、參加黃河之渡河、濟南城之攻擊、泰山城之攻略、魯南地區之掃蕩戰、建樹殊勳、資性溫厚、氣宇廣濶、成績優秀、將來頗有囑望、葬儀定於十九日午後四時在國防會館以神式執行云、

米穀通賬配給公平否
將加嚴密調查
對不正的人員決加以取締

首都自從六月一日實行米穀通賬配給制度以來、對于一般市民發給通賬、因爲先後及不平均的關係曾引起許多市民的疑難、如與區町會有關者即發給通賬的也非常之多、市公署商工科爲徹底通賬配給制度、斷乎對紊亂通賬不正者關係人員、加以取締、決由七月一日起、派遣人員到各家庭檢查米箱、以防止配給過多或不足之利害、以期搶後國民生活無恐慌之地方云、

嚴防赤痢猖獗
對全市廚夫健康診斷
赤痢保菌者即送醫治

時屆盛夏、傳染病之流行、日漸激增、市公署防疫科鑑於赤痢之猖獗尤甚茲企預防徹底起見乃自前月下旬對市內飮食店寮集合住宅之廚夫等、開始健康診斷、至十七日、於被檢五百名中、發見赤痢菌保菌者二名、當即收容於千早醫院內、市當局更與警察當局取緊密之聯絡自全市之市場起始對食堂飯店等之衞生狀態詳加檢查、以期防疫陣之完備、據查現在傳染病院入院中之赤痢患者數爲廿八名

一小學校教員投身海峽自殺

【釜山十八日電】十六日晨關釜連絡船興安丸當入釜山港之際、發現三等船客原籍福岡縣遠賀郡水卷町、現住所滿洲國鐵嶺日本人小學校敎員、增田惠（三三）氏失踪、只殘留有皮包一個、註明請代轉交廣鐵營業所、然至十七日晨由釜山水上署保官會同之下開驗其中有給其實父常三郎氏並妻女之遺書、判明該人於十五日夜、當由下關出帆後、不久即投海自殺、原因甚遺書上說該氏在鐵嶺日本人小學校奉職已很久、但在最近因罹强度之砂眼症、雖加治療、仍無效果、因此陷入極度之神經衰弱、結局遂決計就死之途云、

巴斯運轉時間 暫不縮短
乘客少路線或減車

本年度首都聯合協議會擧開日期、形將迫近、協和會首都本部於十七日午後一時起在中央本部第一會議室開康德六年度首聯議決事項處理委員會、出席者有首都本部職員以及關係者約卅名、關於經過報告及將來之方針各行懇談、交通會社關於與最近激增之國都市民成反比例受汽油之統制、交通難之緩和策、行如左之答辯、惹起各方面甚大之注目、交通會社因爲現在使用汽油車、若立即改換木炭車、殊屬困難、在一滴汽油如一滴血之今日鑑及日本各地之木炭汽車收得極優成績之實情擬於可能範圍內亦採用之、目下從事研究中、至於巴斯運轉時間縮短事、現在並未考慮、僅在乘客較少路線實行廢車或減車之方針下、將現在之三、六、七、十五等四線實行一部之變更、目下向警察當局呈請中、俟其許可、立即實行云云、

伊藤與新關兩參事官東上

先是於四月十六日經民事法典審議委員會第二部通過、轉交於法制處之習行民籍法草案、刻已經法制處愼重審議完竣、於是乃由法制處伊藤、司法部新關兩參事官爲說明內容並協商起見、乃於十八日午前八時、由新京驛乘光號車東渡、一俟該兩參事官歸任後、經所定手續後、即於七月末公布云、

給水喞筒發生障碍
舊附屬地下減水

最近國都舊附屬地區域內上水道頻頻減水、或斷水、致使一般使用者、諸感不便、大同公園內、第二號深井戶喞筒發生障碍致較從來每日約減二千立方米之水、因之在其供給區域之舊附屬地區域內、每當最高使用時、即有斷水之處所、市公署工務處水道科、乃極力從事、復舊工事、據現在本月末當能復舊、現與滿鐵交涉請其讓水以備不足、一方市當局更望市民諸君、能於此際極力節水云、

同性情殺
雙雙服毒遇救

十七日正午新京市內南廣場橫慈光心旅舍內十一號室東瑠璃子同住中之東京市本鄉區湯島新花町三二元赤玉女給七生原名比留間愛子（一九）與同澁谷區代代木上原町同保美原名松木八百枝（二〇）兩名呑服藥品而圖同性情死、當藥性發作苦悶中被清宅之瑠璃子發見、是於立即送二人到附近之病院加急救急治療結果奪回兩人的性命據受子的遺書說對無情的某男子因生有深刻的怨恨八百枝因同情愛子乃採取同性情殺之擧、兩名於本年三月來滿、在東一條通赤玉任職中、

大同報廣告部 電話二一六一五一

法國民之不屈精神
在神前誓永遠不滅
法停戰後在京法敎師之談話

當法軍停戰之消息傳出後、記者特到市內東光路大神學院訪問神學敎授歐費納師、滿胸悲哀、仍面浮喜色、對記者談話如左今法軍雖因敗戰而停戰余之心依然不離母國之窘、有攸久歷史之法國無論受如何之迫害、達到如何之苦境、在神前誓永遠之不滅、法國國民不屈之精神與拿破崙全盛時代無異云云、

友邦文藝界權威者
川端村山等氏來京

滿洲文話會爲使滿洲文藝界更加活躍乃由友國日本繼續招聘世界之權威者企文明化向上、自前十四日來京目下在北滿視察各地中之川端龍子畫伯、起始繼之劇評家村山知義氏十九日亞細亞、又作曲家井史郎氏、日本音樂新聞主幹木村道彌氏等、已訂於廿三日相繼來京、就今後之滿洲文化問題、各與文話會行懇談、同時對滿洲國之事情、行具體觀察而企向日本介紹、又川端龍子畫伯預定廿日先來新京、與關屋副市長等行懇談之上廿二日午後一時十分由新京發空路經佳木斯乘廿四日由羅津出帆之滿洲丸就歸國之途、

我學童使節團
七月一日東渡

本報及滿系各報社主辦於民生部後援下、爲慶祝友邦日本紀元二千六百年滿洲國學童訪日使節團一行五十七名之男女小學生團、由山本久次團長、民生部敎育司職員及學校敎職員及新聞關係者七名之領率下、擬乘七月一日午後二時三十分新京開之列車、經由大連赴日本、該一行除於東京擧開交驩會外、更見學京都、奈良等地、及參拜伊勢、橿原兩神宮、並於橿原神宮爲之記念植樹後、豫定二十日歸京云、

榮轉新職
王郭兩將軍談

【通化電】於十五日之異動榮轉之第八軍管區王、郭兩將軍於赴任之前談話如左、

△王上將談 今日方由新京歸來、余到通化歷時一年一月有半、預定廿日出發、但益感責任之重大、以邁進建設新國軍爲覺悟、

△郭少將談 自事變前對東邊道之關係即深刻、不禁有惜別之情、惟東邊道之治安業已確立、地下資源之開發亦進一層進展、不勝慶賀、赴任後決努力完遂明年度之徵兵制度、精進建設新國軍、

聖上訪日期近
國都忙於準備恭送

對二千六百年之式年擧國奉祝同時、達成興亞聖業之決意益愈堅固、躬親御實踐日滿一德一心之契、皇帝陛下御訪日啟蹕之佳日、於四千萬國民歡喜中、刻刻迫近、爲簡素赤誠嚴肅奉送之全滿國民御出發當日各戶揭揚滿日兩國旗、祈念御旅路之御平安、分別忙於準備、國都以協和會首都本部爲中心、計畫在御通過之馬路及新京驛前二處建設奉送松樹門、準備整理自晨埋設沿道之奉送市民、又製作日滿兩國旗之商店埋頭製作新國旗、今奉送準備已達高潮云、

聖上訪日奉送事項
社聯開座談會準備

此次因皇帝陛下訪日、新京社會事業聯合會、爲表示奉送計、特開社會敎化事業座談會討論皇帝陛下啓蹕時一切奉送事項云、

前次扈從謝介石氏談

皇帝陛下與天皇陛下再度御對面、御表慶祝二千六百年之意、御訪日之前、康德三年第一次御訪日之際、沐扈從光榮之人滿洲房產理事長謝介石氏、雖身患神經痛、追懷五年前之感想、面浮感激之色談話如左、前次御訪日之際、余任外交部大臣沐扈從之光榮、受日本全國歡誠歡迎乃永久不能忘之感激、即代表滿洲國三千萬國民全體之訪日、以日滿之親善融和益加進一層之緊密、其意義非常深遠、拜聞皇帝陛下彼時諭示『顧赴山紫水明之國、無警護無歡迎單獨時常前來』本年乃爲日本意義甚深之式年、御此次訪日、誠爲國家的感激、吾等祈念御旅路無恙云云、

華北紀遊 （十九）
本報記者 董步蟾

金融與物價

冀東一帶的金融、以前由於交通的便利和商業的復興、金融也相當活躍、聯銀紙幣、暢行各地、但在紙幣發行的時候、農民對聯銀的紙幣認識不足、所以新舊的兌換、很感到不踴躍、然而現在因爲習慣的關係、農民都有充分的認識、對新紙幣的流通上及市面的繁榮上、都感到極大的便利、金融雖然流通、而物價自經去年水災之後、民生更形艱難、難民携老扶幼、啼飢道路、情形極爲凄慘、在那個時期、物價不但高漲、而且陷於缺乏、一切食糧、均由友邦日本及隣邦我國「基於東亞的和平、滿日華的親善」施行補給政策到了現在、重要的物資、已呈穩定的狀態、民衆都可安生樂業了主要的食糧小麥每斗二元四、小米每斗約在兩元、玉米每斗兩元二、高粮每斗在一元八左右、

食糧後備軍

冀東道所轄的寧河等縣、本年的麥秋、可望收成、在沿路之上、看見道路兩旁的田畛裡、一行行青綠色的麥苗、灣灣曲曲的排列着、記者看到這種光景及農民的喜容、一時非常的興奮、下意識的連想到京津一帶的食糧缺乏問題、這些一望無際的、實貴的食糧、後備軍、是十二分的可愛、所以今年麥秋收成以後、農村的經濟、更是活躍

頭痛聖藥
醫學博士 秋田實孝先生特許
腦新
帽子牌商標
立止頭痛！靈効如神！！
腦新如遇頭腦疼痛非常難忍時、頭目眩暈神智昏迷時、或讀書過度精神疲倦時及惡醉宿酒未醒時、倘速服腦新可立見奇効、其効若響、服後三分鐘、頓覺頭目爽快神智清晰、苦痛若失、有如夜月秋遊能有心曠神怡之妙、此偉績確爲本劑獨具之特長、且雖連續服用、對於腦神經或心臟胃腸等、決無副作用、亦無影響、孕婦服用亦無害
主治 偏正頭痛・頭沉神昏 頭迷眼花・腦筋疲之 精神憂鬱・面神經痛 宿酒醉・暈船暈車
四包入…二角 七包入…三角 十三包入…五角 二十八包入…一圓 六十包入…二圓 百六十二包入…五圓
荒川長太郎合名會社 新京藥品株式會社

使法簡單 構造堅實
較金筆頭更輕爽 絕不會發銹折斷 パイロット獨創合金
パイロット自來水筆

M 71
現在、又到媒介 蛔虫入腹孵化 繁殖最盛之春季！
驅蛔 滅痾寧

天麩羅・油炸物・生菜用
資本金壹〇〇〇万圓
大連市山縣通東拓大樓
白絞油
豐年製油股份公司
工場 大連濱水町
滿洲總販賣處 恒裕洋行

天津國醫函授學院 免費招生
函索詳章及新科學漢醫講義樣本寄天津英租界三十二號路義慶里八號
▲院長 尉稼謙

歌手影星座談會
白光・李明・徐聰均參加
本報主辦

主辦　大同報社
地址　國都飯店
出席者　白光，李明 徐聰，劉泰東，共鳴劉多三滿映，哥倫比亞，放送局，電電代表
本社側：孫淸惠（司會）弓文才（記錄）

開會辭
今天藉着滿洲放送進行曲發表會的機會，白光小姐得以到滿洲來，本報也藉此機會舉行這個座談會。第一是爲了提倡滿洲音樂，使國民都能知道一點音樂的常識，進而訓練一點好的情操。客歲本報曾經舉行一次流行歌演奏大會，就是一個例子。第二也是爲了表示對白光小姐一點歡迎之意。

今天除白光小姐之外我們很榮幸的還有其他文化團體方面的參加，同時徐聰，李明二位又是白光小姐拍攝東亞和平之道的老伙伴，也能參加，這是很有意義的。希望諸位彼此不客氣的隨便談一談，藉此讓我們能收穫一點音樂藝術的事情，好報告給想要知道的人們。

現在就請大家隨便的談吧，最先請白光小姐先談一談學習歌曲的心得和經驗好嗎？

學歌經過
以下是白光小姐的談話：

此次來京，蒙各方的援助，實在是感謝的很！藉此機會，我又見着兩位舊日的老朋友。我對音樂雖然早就有愛好，但是正式學習的期間不過才僅一年有餘，我是不敢斷定音樂的價値，也談不到什麼心得，我簡單的談一談吧！在學校的時候我是很愛好的，到日本又得到很好的機會，我以爲學音樂必須有一種愛好心，如果抱着一種玩玩的態度，那是不易成功的，不管遇着怎樣的困難，也應當有一種不屈不撓的精神，譬如最初學習，音節就不能唱的很圓滑。再如歌唱以後，就難免受人家的批評，聽着外人的批評便退縮了，便放棄了，這便是第一步不容易成功的。再進一步說西洋的歌曲和中國的歌曲可不同，歌喉慣於中國歌曲，未必就慣於西歐的歌曲，在此深造的期間，更要加進一層的努力，這種魄力不能打破，就是第二步的不容易成功，致於心得方面呢？第一要訓練好的歌喉，有了好的歌喉才能歌唱自如，第二要有比較，不同性質的歌曲便要有不同的聲的表情我們最初學歌唱並不是五線譜，所以那有時是不正確的，正軌的音樂學習，是必須是以五線譜爲根據的。我所知道的也不過是簡單的這末一點。

到了日本
昭和十三年七月間到日本，距離不過才僅僅二年，去日本最初的目的，不過是爲了觀光見聞，也就是想玩一玩，預定那年九月間回國的，我最初本想在日本入映畫界的，可是在日本演電影是很難的，第一因爲日語不通，第二對日本的電影經驗還不足，所以未能實現我的最初目的，後來便入到三浦環音樂學校，又轉東京上野音樂學校。

日華音樂異同
本來日本中國的古音樂是極近同的，但是近代的音樂因爲日本進步的很快，所以有些不同了。譬如中國的歌譜日本人若唱出來是絕對不一樣的。我現在在日本主要的是學西洋的音樂德國的和意大利的，不過西洋音樂是很難學的，德國音樂就得七年的工夫，意國的音樂又必須在十年以上

日常的愛好
我日常的愛好，就是電影，尤其酷愛意法國名片器樂方面，在正學鋼琴，因爲鋼琴和歌唱是有緊密關係的。每天要上三小時的課堂（選科）下課後便到公司去（哥倫比亞公司）練習歌唱，或者連帶的一些事務。每禮拜要看三四次電影，好的片子有時看兩遍也不厭。

徐聰所談
司會：請徐聰先生談一點白光小姐的事情吧您不是和白光小姐共同合作，拍攝過東亞和平之道嗎？

徐聰：我所知道的，白光小姐人是很好的，不過就是太嬾，飯量還特別大，比我吃的還多。每次拍照她不是忘東就是忘西，馬馬虎虎的滿不在乎。化裝的東西常常是不帶着，老是和我借着使用，不知是眞忘，還是揩我的油。我是希望將來能和白光再合作的時候，很希望她能改了這種懶性的

今天的見面是第二次了。

弓文才：這眞是很有意思的事情，在中國認識的，在日本共同拍片，這次又在滿洲相見，這也可以說是日滿華一體協力呢！（全座一笑）

白光：徐先生讓我改舊日的懶習慣嗎？這眞是山河容易改，秉性最難移，將來也許比從前更懶，

劉多三：徐先生入映畫界的動機是怎樣起的呢？

徐聰：最初不過是很偶然的，好奇的想嘗試一下，拍片以後，覺得也很有意思，電影不就是人生的寫照嗎？也可以多經驗人生。也可以縮短了人生長的時間。

司會：白光小姐來滿有幾次了？

白光：這是第二次了，上次來滿在新京才小停三天。

司會：這次打算停留多久呢？

白光：十七號就要到奉天的，

李明談印象
司會：李明小姐間接的介紹一下白光小姐吧

李明：我們在中學的時候是同學，彼此常常打架，她常好跟人淘氣的。白光是很愛好音樂和體育的，籃球打的很好，她的綽號叫『死球』，投無不中的。別的功課也很好後來她入了日語學校才兩三個月日語就說的很好。後來我們共同拍攝『東亞和平之道』，再以後經人介紹才到日本爲哥倫比亞的專屬歌手。

共鳴：白小姐對於廣播很有經驗吧？

白光：廣播每月是要有四五次的，歌唱的灌盤是有版稅的。另外也有舞台中繼，舞台出演一次，酬金方面是百元五十元不等。

弓文才：和哥倫比亞的合同是怎樣訂的？

白光：版稅是固定的，合同期間是一年，一年以後再續訂。我是再有二年才能畢業，所以合同是再要繼續二年的。

共鳴：白小姐前後灌了多少盤啦？

白光：我入公司不過才一年，已經發賣的有六七張，其中日本歌詞的四張（八面）中國舊有的流行歌和其他中國風俗地方的文化片六七個。但也有的經過政府檢閱而未允許是不能發賣的。

劉多三：白小姐對於滿洲放送進行曲有什麼意見？

白光：放送進行曲的歌和詞都很好，不過讓我來唱恐怕不太合適因爲這是一個進行曲男子唱比較相宜。

司會：現在的時間十二點了，午後一點在滿鐵俱樂部有發表會，那末今天這個座談會便到此爲止吧！請大家用餐，今後希望白光小姐對於歌曲努力深造，有暇可以給敝報寄一點友邦的音樂歌曲，和電影等消息

會外記錄
白小姐穿的是西洋綠紗衣，眼毛粘的特別長爲人很天眞，沒有什麼交際場上的惡習慣，說的話也很誠實。出席的人們，對她的印象是很好的。

出席的人員，是日系人和日系人談白光，滿系人和滿系人談白光，滿人的談話日人不懂，日人的談話滿人不懂，雖然如此，但空氣是很濃厚熱烈的。

兩個老伙伴：白光和李明，眞是久別重逢，擊不斷拉不斷的談天說地，因此令人想到拍攝東洋和平之道的三個主角都獲到了成功，白光活躍於友邦日本，李明又被特邀而來滿洲，徐聰是本年滿映的小紅人（連任新片主角）我們希望但們百尺竿頭再進一步。

國都飯店有兩家舉行婚禮，這些賓客都到會場來看明星，直到兩部汽車離開了國都飯店的正廳門。

上圖：白光的日裝和華裝、

右圖：徐聰和李明

劇人介紹　崔若愚

原籍河北，本年廿六歲、一方面是著名的喜劇角色、他方面又擅於扮演慈祥的老人、不但新劇有研究、即舊劇亦頗具心得、是劇團裡獨霸一方的角色、

人工奪天然　白雲有美目
在『新地獄』裏，白雲是以着很活潑的姿態出現了，表情很靈敏，臉蛋也很漂亮。可是據認識白雲的人談，白雲的眼睛從前是不大受看的，正如同白楊從前的眼睛一樣。但白楊經過一次手術，眼睛是那麼動人了，白雲呢？也經過一次手術，單眼皮變成双眼皮，所以眼睛顯得那麼大了，而且閃閃有光人工勝於天然，誰會否認呢？

「藝苑情侶」　滿映電電協力　拍無線電映畫
以文化，的進行先鋒無線電爲主題之映畫除日本美國外世界各國均盛行製作，茲鑑於滿洲國亦有此種映畫製作之必要，爾來電電放送部以爲聽取者二十萬突破記念事業，與滿映協力，製作適應新興滿洲國之無線電映畫以資向一般國民起鼓吹無線電之重要性，曾懇托滿映荒牧芳郎氏代製脚本，今已脫稿即將決定，角色以滿映本年度超特作自七月上旬於大谷俊夫監督指導下開始撮製，比無線電映畫以『藝苑情侶』爲題（預定爲十卷程度）劇情爲田舍廻鄉井之藝人團於國都偶被放送局員所垂靑使其出演無線電放送竟傳德全國之好評，一躍而爲一流之藝人一團中之女演員以後遇着了他所要求的父母一份白的劇情將新京中央放送局之內容並放送施設等使充分的顯露於影幕上予定於今秋可以完成云

電影
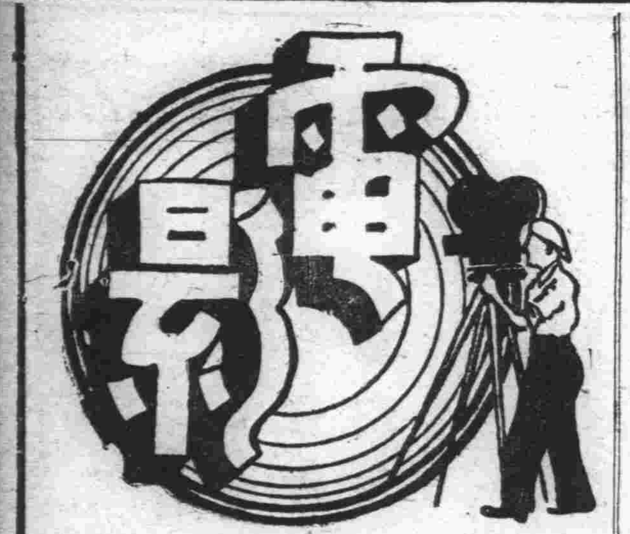

明星行動不自由　影迷到處讓簽字
在滿洲放送進行曲的發表會中，滿洲的明星是大部份的參加了盛會他們有的是爲了應援白光小姐，如同李明，徐聰，白地，李雪娜，都是爲了白光而到會的，馬雪鸞，涵子幾個人新影人，是爲了看舞台新人楊絮的演技而去的李友梅李燕芬葉苓等幾個人是爲了聽歌唱而去的。李鶴呼玉麟，幾個人是爲劇本而去的。還有幾個人也是爲了什麼而才去的。他們却很熱心，早塲去的而夜塲還沒有走，由晴天等到落雨，由落雨又等到天晴。

在夜塲演『狂潮』之前影星們找了好位置，因爲位置在前，也就成了衆視之的，左一位，右一位的請明星來簽字。觀衆的心理很奇怪，鼓掌叫鬧的這些明星們是不大得呢！

雜談白光與歌唱
清

白光此次來滿，會與好多的滿洲觀衆見面，滿洲也有音樂，滿洲也有藝術，所以滿洲的觀衆也有很正確的批評。現在拉雜的記在下面。

有的人說：白光是北京人，到日本學音樂，又來到滿洲表演，在她一個人的身上就有十足日滿華提携的意味。

有的人說：白光的爲人很誠實沒有一般交際花那樣的裝神作氣，不粉飾自己，態度也很開誠。

有的人說：白光的唱歌並不好，拍子都找不準確，距離『名歌手』的頭銜還還很遠呢！

有的人說：白光的聲音很美麗但是聲音太低。

有的人說：白光不利用她的『人氣』來要紙老虎那很好。

有的人說：白光最好還是入電影界爲最相宜

有的人說：白光慣於說『希望』例如唱歌指導的時候她就說『希望大家一齊唱』『希望大家不要笑』『希望大家大賞面子』『希望大家大聲的唱』『希望大家不客氣』『希望……』

更有的人說：白光眞漂亮，同時也有的人說白光是水蛇腰。

有的人說：……

白光是怎樣一回事，白光是怎樣的一個人。從這多角的各面觀裡是可以知道她一個大概了

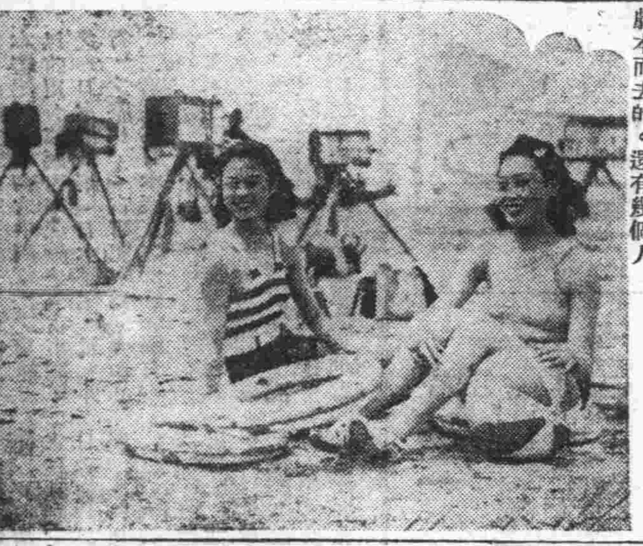

太陽島的鄭曉君與馬黛娟

今日の放送

早
◇六〇〇　國歌
◇六〇〇　建國體操
◇六二〇　格言
◇六三五　養心者學問中第一事也　初等日本語講座（大連）高宮綠逸
◇六五九　報時
◇七〇一　淸晨音樂—唱片—
◇八〇〇　建國體操
◇八三〇　氣象
◇一〇〇〇　經濟市況（奉天）
◇一一、〇〇　家庭講座（大連）關於夏日魚肉類之鑑別法王希文
◇一一、二〇　食料品小賣標準價格
◇一一、五〇　舊劇—唱片—
◇一一、五九　報時

晝
◇〇、〇一　新聞，告知
◇〇、三〇　河間大鼓（哈爾濱）包公案（三四）姜蘭舫
◇一、一五　經濟市況（奉天）
◇四、〇〇　學校放送滿洲帝國教育會之展望滿洲帝國教育會編輯長趙議民
◇四、四〇　新聞，氣象告知
◇五、〇〇　經濟市況（奉天）
◇六、〇〇　兒童新聞唱歌新京兒童劇團歌唱部指導張鉀
◇六、二〇　兒童新聞
◇六、二五　中等日本語講座
◇六、五〇　日本語新聞
◇六、五五　哈爾濱新聞
◇七、〇〇　新聞，告知政府公報，夜間節目預告，地方新聞
◇七、三〇　講演我國建軍之過程治安部參謀司長，吳元敏

夜
◇七、五〇　古箏（哈爾濱）張鶴鳴
◇八、〇〇　日本音樂介紹（大連）一、箏紅薔薇二、三絃六段三、尺八若葉四、合奏檜下水滴砂崎澄江外十五名
◇八、三〇　新聞解說
◇八、四〇　舊劇（錦州）天水關錦州放送國劇研究部
◇九、二〇　放送進行歌指導（二）新京特別市立女子國民高等學校學生指導楊體君
◇九、三〇　前次御訪日回顧放送（四）皇帝陛下前次訪日之當時與現在滿洲國之比較前宮內府內務處長，滿洲國赤十字社副理事，商衍瀛
◇九、四〇　單絃（奉天）
◇九、五九　報時
◇一〇、〇一　新聞氣象明日節目預告
◇一〇、二〇　蒙古語新聞與唱片
◇一〇、三〇　歌曲（安東）春風爐娜外六曲，伴奏者楊義軒外二名，伴奏安東放送經音樂團，指揮米西諾

酒は樂天　特撰

營業科目
打字謄寫印刷代辦事務手續
代行社
新京日本橋通八六（泰商路西）聯家公司內　電話二三六四五

新京　商業簿記傳習所
函授部招生
函索詳章附四分郵票寄至新京中央郵政局私書函箱第一〇七號本傳習所收

滋補強壯劑　吉福祿　良藥出世
同仁化學研究所爲謀人類健康保養身體起見經多年研求乃創製滋補良藥『吉福祿』以資救濟並已呈請官准立案其主治之效能（一）抗病力微弱而發生之肋膜炎肺結核初期腺質（二）神經衰弱不眠症（三）利尿及解毒作用腎臟一般浮腫症便祕等類其餘詳細說明及服用方法盒內均有附書各省市縣各大藥房有欲代售此藥者速來函商或親到本行面議扣佣按百分之卅給予
出售價目　五十錠壹元六角　一百錠參元　二百錠五元八角
製造元　同仁化學研究所　新京市永樂町三丁目
總批發處　滿洲國吉福祿總批發處福祿洋行　滿洲國新京市大和通五番地

不用暗室
流行的照像機是現代人必需之品
カテイカメラ廉價宣傳！
附屬品在內
二寸版圓形四圓五角
三寸版方形八圓
三寸版圓形七圓
四寸版方型十三圓五角
送料三角五分郵代貨金九扣計算價目表函索即寄（但須附來郵票四分）
カテイカメラ本舖
吉野洋行
新京東三道街
振替新京二六九三番

治療　羊癇瘋！癲狂病　效效效
本藥名五癇通靈丸專治羊癇瘋癲狂病男婦老幼因氣火驚怒所得四肢抽掣不省人事發無定時時發時乜越發越重多年不愈此藥尚能治之每打藥服三十日定價每打國幣參拾圓

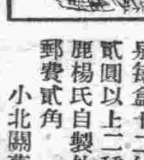
賽湧泉　下奶藥
凡是缺乳無論小兒幾個月服此藥均能乳下如湧泉每盒十二付定價國幣貳圓以上二種藥品乃東昆楊氏自製外埠函購加郵費貳角
總發行所奉天大南城門外路西樓房
小北關萬壽寺胡同　欣榮堂厚記

容貌鮮艷　化粧必需
净面水
效能
大瓶壹圓　小瓶陸角
酒刺粉刺　面生疙瘩　瘀積斑點　風癬癢癬
奉天大南城門裡　歐美藥房
吉林五洲福光　新京義和謙　耀延　扶餘東新華　星橋熱河　山莊大連瑞生　克山德興祥　江省中西　新凌源　天慶隆　濱江老福春堂　營口中西　蓋平咸春　遼陽蓬萊　敦化五洲

擴充藥品部
新京　振興合商場
本場特爲便利主顧
經售各國著名成藥
醫療器械衛生材料
家庭用品局方原料
注射新藥
附設藥局
處方調劑著名技師
電話（二）四九四五番

消炎・止痛
巴布劑
エ碍キ痾ホ好ス司
碍痾好司敷貼以後，得改良局部之血液循環，減輕充血與疼痛，消退腫脹，並吸收其滲出液，故對於炎症性疾患，有溫布療法以上之效。又本劑敷藥一次，得保持相當長時間之効力，故其交換次數亦不若溫布療法之繁。
【主治】
感冒、肺炎、氣管支炎、咽喉加答兒、肋（腹）膜炎、扁桃腺炎、神經痛、僂麻窒斯、腰痛、火傷、齒痛、百日咳、跌打損傷等
對於結核性肋膜炎・腹膜炎淋巴腺腫（瘰癧）等症，如能應用揭阿可兒・碍痾好司，其效益佳。
（詳細仿單　備索即寄）
總發售處　株式會社武田長兵衛商店　株式會社塩野義商店
製造處　二巴合名會社　日本大阪市東區道修町
各大藥房均有經售
AM—33

生之温室【45】

本報懸賞應徵 一等當選作品

金音作 夢幻繪

劉斌到桌前整理周寬方才寫完的信紙、一面說：『是我胡說、兩位見笑』

男的稍活潑一點『那麼話、』

女的明朗的說：『周先生、你是本地人？』

『對啦、』

『北京去過麼？』

『和您一樣、很想去玩、』

女的忽然嘆息似的說：『我有許多小學時代同學××後却到北京去了、不知現在都在不在那裡？』

劉斌也說：『是的、我也有一些同學在那裡、』

見三人皆不說話、他便給每人斟茶、周寬感慨的說着、『人

生的本身是結實着菓的菓樹、人類是每個菓實、忽有一天、在菓實未熟前起了一陣大暴風雨——』他把劉斌遞過的信接到手、又繼續的、『可是、人該是比菓實更有生命、更有靈魂的東西、』

三個人除了劉斌、那男女望望說話的周寬無語、他們似乎不大明白這話的意思、忽然鄭炳新問道：『這次出發、我們能否一同走？』

女的說：『當然一同走有趣一點、三天三宿可無聊極了、』

劉斌湊趣說：『如蒙不棄、頗願奉陪、』

『那裡話、』

『太客氣、』

幾個人無拘束的笑起來了、

接着四人又說起旅行的經驗、女的則比每人皆充足一點、因爲她雖沒有進過什麼中學校、但會在更年青時由一種偶然機會去過日本國所以談起來、滔滔不斷、到後周寬惦念鄭信、想別三人一人出去、

可是鄭郝兩位皆起身告辭留不住、四人便全走出來了、

已經是晚飯前的時候、周寬本想請他倆到『南園』吃南菜、一念及兜中錢幣不禁望劉斌苦笑、劉斌明白他們衣袋的意思、也明白自己衣袋的存蓄、搖着頭、兩人相視險些笑出聲來、

鄭與郝當走到町停共公汽車處站下了、

『我們坐バス走了、』

『明天見！』

バス來了、兩人搖搖手上了車、駛遠了、

周寬望劉斌說着『這兩人怪有意思、』

『你可看過那男的有點縮頭縮腦、』

『女的有點乾脆爽快』

兩人走到 町郵局門前、周寬進去把寄給阿白等人信掛號、出郵局時、見劉斌和一個穿深褐色袂大衣的女人談着話、

這女人是黃筠、

立刻給周寬感覺到以疼痛、縱令他用力鎮壓着它急躲開還女人視綫、女人却走近他、

『寬、聽說你不久就上華北了、』

『……』

『怎麼書也不念下去了而且……』

『……』

『寬、』女人低苦的、『我、我不希望你、你爲了我—』

苦笑的悲沉的、『並不爲誰、我也不願爲誰—』忽激動的反問道、『我不明白、你爲什麼還要見我！』

女人流下淚、好久、『我、我……』

劉斌走開了、

『寬、你恨我、是？』

日本精神講座

—18— (禁止轉載) 李君猛

三、日本之特性

三、日本文學與日本之性格

日本國民之自然的、現實的傾向、已如前述、欲觀其貴族階級之性格、必求於上代之歷史或文學其記載亦即國民生活一般之性格、原始的國民意識中既有貴族階之確立、仍不能與一般國民遊離、貴族性格與一般庶民持有共通點日本之所以少英雄神話、亦即此種關係也日本神代諸神、乃人間感情的持主、惟有最高之神、才是能表示人間性、

國民的國家確立後、依其國家意識編纂之而有歷史、繼爲民間傳誦之記錄、而其傳誦主依語部機行之、必含教化之意、且神話之性格乃屬人情的故上層階級之意識與庶民實無何區別尤以漢學渡來後、受其影響、以大陸的支配階級意識遂有編史之傾向『日本書記』乃最初之中國筆法之史籍、以前更有傳誦古來記錄之『古事記』之作日本俗云謂『日本書記』爲『外行』之歷史、『古事記』爲『大和心』二者稱爲日本歷史之双璧深藏日本精神、

日本人之無民族的執拗點、古事記之神話中亦多說明日歷史的高調大和族之統一、而有幾乎出雲族神話之記述、出雲族之併合於大和族實經過外交折衝的過程、尤以今歷史家見地觀之、大和與出雲二族、皆同一民族、只稍見政治上之對立、而得和平解決亦日本國民性之根本表現也、

後起三韓交涉、其目的主在和平交通、更與唐接觸而派遣唐使、發揮其古代精神、自有史以前、至王朝時代日本所持之現實態度、促其國民的發展、此歷史之記載即日本之性格、

日本古代之傳誦文學、如史籍『古事記』詩體『萬葉』歌集等、多表現出日本之性格、且萬葉集、多受傳自中國之文學觀念之影響、降至平安朝始得脫却前代中國之文學風、而有獨特『假名文字』文學之產生遂得具現其特有性格、

九畹室隨筆

舜九

記關賡麟

詩人關賡麟字潁人、隸籍嶺南、勝淸甲辰進士、出先文達公門下、光緒末文達調任郵傳尚書、以盍抱宏猷、襄理路政、頗著勤勞、鼎革後、仍儆居燕市、三任京漢路局局長、整頓路務、夙著賢聲、輪輿老手、畢意不凡交通當局深資倚畀、以道德學問、海內所欽、性尙風雅、公餘有感、輒假含詠、以抒懷抱、讀公詩、以感溉時事之作印象最深、昔年創梯園詩社、名流如樊樊山羅癭公章曼仙翁鋼士侯疑始諸公皆詩友、每屆會期、咸集其門作詩鐘之會、盛極一時、興致弗淺、而其寓邸與先祖結芳鄰(附先祖寓公在南池子官豆腐房六號、距公邸咫尺)時相往還、倏忽十載、先祖歷充所差、精明廉介、擘劃有方、公尤心折、許爲良吏、北伐遷都移居秣陵、會充鐵道部顧問及全國鐵道協會會長有年、公餘仍結社吟詩自遣、華北事變後御職北來、越歲丁丑變、津沽守制、哀毀逾恒、葬事畢、復携眷回京度其梯園寓公之生活、鹽兵連禍結、生靈塗炭殆盡、每話及之不禁歡息、遂抱隱居不仕之志、時論稱之、

富貴貧賤談

畢崑岡

中國孔聖人在二千多年前就說、富與貴是人之所欲也、貧與賤、是人之所惡也、這是至理名言、當然也是根據事實而發的、並非孔聖人一定就羨慕富貴、

可是在現在社會裡、一些有錢有勢的人、多半是受人恭維、若是貧無立錐的窮小子、到處可以遭受他人的白眼、語云、人情冷煖、世態炎涼、這實在是經驗之言、無錢的人最傷心的、不但是親戚朋友看不起來、甚至於父母妻子也極冷淡、所以戰國時蘇秦說、貧窮則父母不子、富貴則親戚畏懼、漢朱買臣貧窮時、其妻求去人之厭惡貧賤、自古皆然近代一般窮措大、不僅門前冷落、知交斷絕、並且連與自己最有關係的去子都要下堂求去、這樣一類的事件、實在是不勝枚舉

原來富貴本不足榮、貧賤又何足辱、名儒呂新吾云：貧不足羞、可羞是貧而無恥、賤不足惡、可惡是賤而無能、不過事實告訴我們、一般人都是貪圖富貴、其得之也必喜、其失之也必憂、像這樣患失所以釀成社會上的强取强奪、官場中的貪汚作弊、以及其他一切無所不爲的惡劣現象、

社會上有些人、看見別人富貴、眼睛就紅了起來內心裏一面羨慕、一面還在妬忌、故古人說：已貧賤而惡人之富貴、都是市井的小兒氣、底死都沒有甚麼了不起、又有一些人利慾薰心、整天的爲了富貴而勞瘁、那一種『逢迎阿諛』『巧言令色』『脅肩諂笑』的態度、眞令人見之作三日嘔、殊失孔聖人所說『富貴於我如浮雲』的意義、

彭啟尙書云：吾爲秀才時、過徐達夫之門、適値達夫以一甲第一人賜及第授修撰、造府第樹立旗杆遠近人士、莫不羨慕、及吾宦成歸來、再過達夫之門、達夫早作古人、其房屋已經易主、後人之視語亦猶吾之視達夫、可見富貴等於浮雲之言、於此益信云

時事漫畫 英法兩政府將亡命於加拿大

詩壇

七十自述

蒙古三多六橋

老居人下我何求、瓦縫堪棲鳳亦謀、九級當年超峻塔、千帆今日過沈舟、恩思君主忠忱報、願盼兒孫仕學優、可把靑春勤且買、百年未滿豈能休、

又

鬢已皤然髮尙玄、不曾學佛不求仙、讀書識字無科第、種菜栽花當力田、日飽三餐猶健飯、時行百步便安眠、仕雖早致非天意、直到於今杖國年、

日本盛行的『弓道』

張醉丐

射箭技術、在日本最爲盛行、其名則爲『弓道』東京的三十三間堂、是一座三百九十六尺長的佛閣、此地練習射箭、曾經給予射者莫大便利、後來射術發展、同志們另又設一同樣長度的佛閣、以備練習之用、尤其是一般學生將射道作爲一種鍛鍊身心必的輔助、按禮、樂、射、御、書、數、中國自古稱爲六藝、近代槍砲機械興於時、射之一道、久置不講、語云、射以觀德、其作用亦不在乎傷人、今日本盛行『弓道』、保存古代遺風、我國體育中若添設『弓道』一門、召集青年、朝夕實習、亦鍛鍊身心之良好輔助也、閑時偶憶及此、詩以記之

鳴弦百步力穿楊　武技精研有特長
鍛鍊身心存古制　盛行弓道在扶桑
商山射虎技驚奇　檢點雕翎箭一枝
此術中華稱舊有　英名爭羨養由基
射投名傳六藝中　中華國術守遺風
健兒活躍東洋市　最愛逢人說寶弓
盛行弓道興豪哉　虎韔狼牙武庫才
三十三間堂外路　商量較射幾回來

滿洲科甲

崇璋

漢制以科甲取士滿洲初無此制也太宗朝、始創考試生員舉人之制分滿洲蒙古漢軍以試、此爲關外時代滿洲科甲、之始、入關後、於順治八年、因吏部有『先帝在盛京、考試人材、已有成例、今日正當舉行』之奏言、於是乃論八旗二十四固山、令遵八旗子弟通文藝者、取入順天府學、計滿洲八旗、蒙古八旗、漢軍八旗、共三百人爲額、鄉試取中者一百二十名、惟此種科甲、初創時、所習及所試雖皆爲文藝、而文字則不相同、滿蒙人、於淸漢文爲選科以其所精習者與試、漢軍旗人、則依漢人例、而減篇幅、然木機、即與漢人相同、此爲八旗人入府學、考試文藝之始、順治十四年、裁八旗考試文藝、並停止八旗蔭子及入監制度、改爲每旗每一佐領下、選一子弟、入學讀書、業成後、錄爲部院官、至聖祖朝、於康熙六年、又開八旗考試文藝制、且與漢人同場同榜、然至十五年、又停止、蓋當時軍事興、八旗子弟、方汲汲於武術、故滿洲科試、時復時停也、

以上所述、爲滿洲之文藝考試、又滿洲之繙譯科甲始自康熙十年、令八旗監生、考慮淸文、及格者、分各部院授官職、世宗朝於雍正二年、創開『滿洲繙譯科』九年、又開『蒙古繙譯科』、以理藩院官用、而『繙譯進士之會試』則創自高宗祖朝之乾隆四年也、滿洲科甲之試額各朝無一定、順治八年、府學額八旗共三百名、鄉試中額爲一百二十名、順治九年壬辰科及十二年乙未科、廷試時、皆定滿洲進士五十名、別爲一榜、康熙朝、又歷減爲四名、惟鄉試舉人、以四十一名爲定額此爲乾隆九年所欽定者也、此爲淸初之滿洲科甲槪略焉

北京人之飼鳥

植生

北京一般有閑階級、嘗以飼養鳥獸蟲魚爲樂、養鳥即其一也、但鳥類甚多各有其飼養之法、如百靈、靛頦、畫眉、黑子、紅子等、除餵食水外、『蹓』亦爲日常必需之工作每日淸晨即須提籠蹓走相當里數、吾人每於早間見提鳥籠徜徉於路者、即此蹓鳥入也、蹓後即到茶館品茗、與一般養鳥家聚會、高談闊論、互評優劣有時將各籠罩揭開、則兩鳥爭鳴必至聲嘶力竭而後已、據聞蹓畫眉有定程、今日蹓五里、明日不能減少一步、否則盡日不叫、且蹓時更須頻搖其籠、如搖籃然、故一般養鳥家皆以畫眉爲長途、論者以爲養鳥與養魚皆爲最高尙之消遣、養魚可以賞心而悅目、養鳥不惟可以悅耳、且可藉此運動身體、於衛生頗有裨益云、

閭山紀遊(二)

曉茫

北鎮廟

午后二時卅分、行抵北鎮廟、(見圖)

北鎮廟又名御香殿、建自大唐太宗時代、現狀、方基地約一二、八〇〇坪、建物一、八七三坪、碑碣如林、殿宇輝煌、洵爲滿洲咸有之偉大寺院、

寺前二里許、一香亭當道立焉、據故老相傳斯即北鎮廟之香亭、緣當唐代起建此寺、尉遲將軍監修、工程未竣、聖旨來召、公即起程還朝、數工人追隨馬後、叩向香亭建築地址、行抵此地、公順指路側、香亭遂建於此、

寺前碑坊一、高二丈餘、橫三丈有餘前後石獅各二、前高六尺有餘、後高五尺、山門鐫『北鎮廟』三字、相傳爲明太師嚴嵩所書、

進了山門、經過了過殿、轉到西南隅脚祭殿此爲漢帝御祭處、復歸四道、進經更衣殿、過殿二、至一殿、內俸北鎮王、高七八尺、神前站將四、高丈餘、兩廊壁繪文武朝臣執笏列班殿內高懸『乾始神區』匾額一方、北鎮王著帝王衣冠、爲唐堯四太子丹朱、堯以子不肖一事丹朱、讓位於舜、封幽州醫巫閭山爲鎮北之山、丹朱爲鎮王、北鎮將名即緣於此、再進則爲寢宮、由寢西出圓門、攏秀亭、翠雲屏在焉、攏秀亭內懸匾額一方

其文曰

『光緒壬辰之秋、承命以鎮廟落成、勒石封山于時馬既愴總戎監視工村駐軍於此……屬余爲書乃不辭、而走筆陳雲——』

此於光緒年間、重修鎮廟、爲記馬總戎監備之功、而記之者也、

翠雲屏爲一巨石聳立如山、如屏風得名、丈餘、下一洞縱貫南北故又名之曰窟窿山、閭山奇景之一也、石陽刻有『補天石』三字、『翠雲屏』字、並鐫橫額一方於洞上、皆明情遺跡、『補天石』三字爲明朝張學顏所書、墨跡蒼老筋秀、按張爲明朝都御史肥鄉人、字子愚、嘉靖進士、萬曆時曾爲戶部尙書、累官太子太保至今約四百年左右、

橫額爲乾隆帝御筆、繪刻可憐松並詩一章、原來那時廟西有小松一株、生於石崖上、半部枯萎、一幹葱蘢、松影瀉地、如華蓋然、乾隆帝曲納涼憩此、寫成松圖並詩句、可惜那可憐的曾沐皇恩的松樹、已經枯死、其詩記曰、

『鎮廟門西似蓋松、半存枯幹半蘢葱、凝神如見抱朴子、圖貌動非陳所翁、立下忽疑晴與晦、現前可悟色皆空、何當六月共根坐、讀疏亿聽謖々風』

甲戌東巡親祀北鎮禮成周覽廟中、有古松已枯其半、槎枒如鐵石、東幹鬱然蒼翠、奇致天鵝因立松下、寫爲是圖並題一律

九月二十四日御筆

其下窟罷(洞)、神話傳說、如臥身爬過、則可終身不患腰痛症、並婦女無子者、亦可兆男是也非也、妄聽而妄記之、

復過而歸、經北鎮王廟前、左右石柱各一、共西者上端蹲一石獅像共東禿如、據寺中僧言古時原亦有一獅、一日竟自飛去、是眞是僞石獅能飛洵奇聞雅聽也

東抵行宮、此乃意乾隆帝東巡駐蹕所在、其間、房瓏列廻廊曲折、帝之寢宮在正殿東宮、惜年久失修、頗形破舊但仍不失當年之堂皇壯麗、

行宮東北隅、一亭一山、曰棋盤山、曰會仙亭、與西北隅之攏秀亭翠雲屏遙遙相對、棋盤山有石級可登、其上有涼亭柱基遺跡、石面刻棋盤一、乃乾隆皇帝要棋尙遺之處、並一空出石塊、上刻會仙亭三字

歸道經鹿圈、現已無鹿、南行拆道碑殿等處登鐘鼓樓、降轉大雄寶殿、而歸、

碑殿中古碑六七座、率皆字跡模糊、不易辯認、其北首一碑、高三四尺、元至正五年忽都帖末兒建、余仿下『忽都帖末兒』數字、籍記其眞(見圖二)

殿南北明碑數座、列其年代如次、

正統甲子年(約四九五年)

正德八年春正月十五日歲辛未(約四二〇年)

弘治六年五月(約四四五年)

無論新久咳嗽 一兩瓶見好 兩瓶除根 每瓶壹圓 每打定價拾圓
最新發明 凡咳靈
總發行所 奉天鼓樓南 五洲藥房 外埠函購郵費由本房担任

東聚興軍衣莊
協和服專做家
自運被服材料 代售銅鼓洋號 定價特別抵廉 註册雙獅商標
承做大宗制服 春季協和禮帽 附設針織工廠 襪子手套批發
新京三四馬路中間 電話二一二五四七番

男性荷爾萌
英男兒萌(エナルモン)
【主治】
初老期(四五十歲左右之人)之頭痛・頭重・睡眠不良・眼睛疲勞・全身疲乏・生殖器性神經衰弱・作業能率低下等。
本劑有片劑及注射劑兩種 各大藥房均有經售
(詳細仿單函索即寄)
總發行 株式會社 武田長兵衛商店 日本大阪市東區道修町
滿洲總發行 滿洲武田藥品株式會社 奉天市大和區春日町

世界的一流品
三環香皂
ミツワ石鹼
只以少量足能完全洗淨塵垢最經濟的良品
不論男女老幼都知洗澡時的快感，但有這三環香皂，更能使人，又暢爽，且合衛生
芳香既薰雅効果又美滿且更保護肌膚皮膜
總批發處 東京・三環香皂總行

消化酵素之白眉
塔卡地阿斯達哉
(TAKA-DIASTASE)
一般之麥芽性，地阿斯達哉之品質性能與本品相比，實有天地之差。
(一)含有澱粉，蛋白，脂肪，纖維素，及其他約廿有餘種之消化酵素。
(二)由澱粉消化之性能觀之亦有左列諸點特殊功効茲列舉如左。
(A)糖化力强大，(B)効力一定永久不變，(C)耐酸及耐鹹性强大，(D)因食鹽及醬油可增其糖化力，(E)茶，珈琲，紅茶等絕對無阻害功効之虞。
以上爲列舉之一端其他特點不勝枚舉。
三 SANKYO 共
純良藥品之註册商標
東京市日本橋區室町 三共株式會社
駐在所 天津日本租界常盤街一ノ一一
駐在所 上海崑山路一三六
奉天市琴平町一〇 滿洲三共株式會社
出張所 大連市台山町四〇
駐在所 新京豐樂路二ノ一一三

中央體育衛生講習 在奉第五國高舉行

南滿地區各市縣完全參加

【奉天】民生部爲提倡學生及一般人民體育及衛生計、乃主催第四回中央體育衛生講習會、南滿地區第二部、由哈爾濱以南、迄奉天省、招集各市縣代表共百餘名、於奉天省立第五國高學校舉行體育衛生講習大會、屆時出席者、計有濱江、吉林、奉天、安東、錦州、通化各省代表、由十五日起、至廿四日止、共亘十日間云、

爲期租金公定合理化 組成房租審委會

哈市署已將規程擬定

【哈爾濱】爲使國際都市中之房租公定合理化、市公署特組成哈爾濱市房租審査委員會、委員長由市長担任副委員長副市長、其他各委員由各官廳、各大關係會社首領充之、該會同時並擬定以下之規程、不日籌備就緒、即可正式成立、玆將其規程各條誌之於下、

一、哈爾濱市房租審査委員會(以下單稱委員會)

二、委員會、哈爾濱市長諮問左事項、付調査審議、其結果市長答申、必要事項、認爲適當者實地調査、

一、公定家賃決定事項

二、公定家賃改訂事項

三、委員會、委員長、副委員長各一人、委員十五人組成之

四、委員長、市長充之、副委員長及委員市長任命委囑

一、關係官廳官吏

二、協和會職員

三、特別知識經驗者

五、委員長會務綜理、委員會召集會議、議長擔任、副委員長輔佐委員長、委員長事故時代理之、副委員長事故時委員長指名委員中一人委員職務代行

六、委員會議決委員過半數意見決定、可否同數委員長決定之

七、委員會幹事一人、書記若干人、幹事市長任命委囑、委員長指揮云

縣下街村長赴省 參加國兵法講習

【雙陽】雙陽縣管下、計全縣各街村長、於十五日、往省參加國兵法會議出席、一行有雙陽街長王繼堯、二道灣村長、于治渭、王家屯村王靜一、長嶺村宋青林、東官地村于東瀛、齊家村關德斌、長山屯村王堉元、十頂子村史紹春、燒鍋街村王紹中、劉家村逯興亞、奢嶺口村張國威、孟家店村賈德廉、石溪河村湯海萍、新安堡云、

村王子珍、泉眼溝村張懋芳、勸農山村張書銘四家子村張書閣放牛溝村王廣文云、

促進省政向上 決實施總監察

置重點於經濟產業

【錦州】錦州省公署、頃爲調整省治推進圓滑計、決採取省、縣、一致之貫徹當由實業廳爲主體、實施總監察、置重點於經濟、產業之運營伸張、定自七月二十六六兩日間實施對監察責任者、由澤田庶務科長、及關係科長等、共監察之目標、計

一、既定計劃、有變更之必要者、

一、省政三年計劃、與國家重要政策、及既定計劃、與之關係、

一、計劃之實績、依預定計劃、而進行者、

中央本部調查班來錦 視察協和運營狀況

【錦州】期謀協和運動運營之強化、及宣揚宣德達情之徹底、謀國民福利之高調、協和會中央本部、爲審視各省協和運營狀況、乃組中央調査班十組、分赴國內各省市、作詳確視察、及指示、並關省聯事件調査、共派遣來錦者、爲第四班擔當者、由蛸井企劃局副局長等一行、定自本月二十六日到錦、除出席省聯外、並行地方情勢視察、於省內各縣旗等、總日程爲兩週以上、終了赴熱河省內視察云、

哈市道外一幕慘案 暴漢竟敢殺人放火

兇犯在逃警署嚴緝中

【哈爾濱】道外南七道街三十四號永利鐵工廠、執事人趙樹山、於十七日上午三時許、由門外闖進暴漢一名、乘人熟睡之際、用鐵棒向趙之老母（六十歲）、伊妻孫氏（三十一歲）、女小弟（五歲）江北友人乃串門劉承德之妻（三十歲）亂打、打得各人重傷昏了過去、該氏即行將所住之房屋用火點着逃跑、後經同院之住戶發覺、將火救滅、將趙之老母、及串門之劉永德之妻葬身火窟、孫氏及小弟送往市立醫院、小弟因傷勢太重、亦行死去、趙妻生命頗感危險、趙樹山已於數日前赴奉天購買貨物、尚未在家、對於犯人之偵察、警廳司法科、及該管正陽警察署、銳意搜查之中、不久即可水落石出云

勵行禁煙政策

鐵市招開煙政會議

【鐵嶺】鐵嶺市公署爲期在國策、十年斷禁計劃以前、將市烟雲毒霧掃淸、已節節向前進行中玆於本月二十八日下午九時、在市署召集全市管烟所人員會議、指示烟務人員須注意事項云、

縣開興亞運動會

【雙陽】縣公署與協和會本部主催、日本紀元二千六百年、滿洲帝國、慶祝建國第九次、雙陽縣興亞大運動會、於六月十四日午前九時、於風雨交加之際、經馬正會長、同坂本副縣長、陳稅局長、副會長、峯大會部股系長、系員、一百五十六人、假縣城西門裡校、體育場、按規定儀事、很隆重舉行、設有正副會長救護、役員男賓、女賓、頒獎、記錄、縣公署、協和會縣本部、區法院、稅捐局郵政局、興農社、電報局、商工會街公所、縣分會、警察署警訓所、青訓所、中銀行、大同報社、大興公司、國高校、優級校、西分校、女分校、莊家屯學舍、大龍王廟學舍、小龍王廟學舍、義塾等、席次、依運動各項目、並各參加、各官公吏、團體、會社、個人、一般民衆、並觀衆、約有千餘人、開始冒風雨熱烈大爲運動、本諸田徑賽、五十餘項目工作云、

經濟警察 防止暴利安定民生 強化檢舉陣

【四平街】本市警察廳自經濟警察增員、強化檢舉陣容以來、於玆共一個月期餘、經西本主任指揮以下日滿經濟視察、中郡武好、川又芳太郭、張福仁、楊中權等、一致努力工作、廣汎在市內活動、不眠不休、竭力盡心、周密檢擧、被捉獲違反暴利之奸商、達數十起之多、均予以分別拘押懲處、所以市內各商店、均以被懲者爲前車之鑒、咸具戒心、再無暴利情形而購者稱便云、

均爲一角五分、刻正向當局申請中云、

本縣舉行 建國運動會

【本溪】縣下第二區小市村、爲慶祝東亞建國運動大會開第九次建國聯合運動大會、已誌前報、玆於昨十三日舉行、記者當於是日上午、由明山驛乘溪城線車到小市、參此盛大運會、因是日晨微雨、延乘二次車、到時已過午矣、是時雨後晴霽、到見會場內各方選手、精神煥躍、計共五個村、約有學生三千人、並各會社員役、及來賓、觀衆、頗形熱鬧、其操決勝券者、爲梟村立國民學校居第一、小市村立國民學校居第二、共三爲牛心台學校、共製銀盾三座、各得其一、其最引人興趣者、厥爲會場風景羣山四圍、兩流環抱、太子河中現一楕圓泥沙大運動場、楊柳依依、水聲潺潺、景緻絕佳、幾天然一大會場也、吾想在我全滿算來、總說得出是唯一的佳境、迄午後四時、始圓滿閉會云、

安東物價狂騰 比奉天貴五成

市經整會辦理對策中

【安東】全滿物價之比較、安東之日用雜貨物價、呈現最高狀態、以奉天比較、約貴五成、以哈爾濱比較、約貴三成、驚人之實狀、抑或爲三道浪頭工場地帶造成及大東港建設、惡德商人乘需要激增之良機、遂將道德及天良一擲、竟行暴利高騰、以裕個人之私囊、當局雖一再經濟整頓、物價平抑、但仍陽奉陰違、置若罔聞、是故民生日呈不安、開市經濟整備委員會、刻正積極辦理對策中、惡商暗躍之良機或將成風前之殘燭云、

省聯舉開日期決定 刻正在整理議案中

【哈爾濱】康德七年度之濱江省聯會協議會、協和會省本部決擬於七月八日起、至十一日止亘四日間舉行、而參加之哈爾濱市及十六縣一旗代表、決定爲五十名、該本部現已着手籌備整理議案、以便屆時討論會場之地址、現尚未採定云、

醉漢身墮江中 被救得慶甦生

【哈爾濱】開明山年四十歲工人、家住正陽河公明利十一號、於日昨在酒館喝了幾杯水酒、吃得熏熏大醉、信步走到中央大街江岸、不悉何故一身投入江中、當被水上救護隊瞥見、前往打撈、四時四十分將開撈上、施以人工呼吸救治、多時始行甦生、即送往家中去矣、

黑岩事務長辭職 各方舉開送別宴

【奉天】協和會奉天省本部事務長、兼市本部副長黑岩直溫氏、已辭職、省市兩本部、及分會長各方爲開送別宴、乃定於本月

廿日正午在奉天旅館七階舉行云、

大連黑貓隊 將來奉遠征

【奉天】久負勝名之大連黑貓籃球隊由隊長曲冠五領導下、將於本月廿五日以後、全隊來奉、與奉天市有名之隊、作友誼比賽云、

臨時工資調查 奉天市已開始

【奉天】爲呼應勞工之登錄、使工資適正、以安定工業及民生計、關於臨時工資調查、於本月十七日起始、於奉天市厚生學校講堂、招集各工廠主、及關係者出席之下開會云、

一、因計劃實施、經費支出數額、共預算運營妥善者、

一、廳內、他廳、及各關係機關、相互聯絡協調如何、

一、定員之配置、妥當與否、

一、機構未盡善事項云、

國高校一週年 舉行紀念式

【龍井】前東興、大成、兩中學合併之龍井國民高等學校、創立一週年紀念式、於月之十五日午前十時頃、假同校大講堂內、在龍官民有志多數參席裡盛大舉行云、

縣一期青訓生 舉行退所式

【四平街】本市道東南二馬路四平街青年訓練所、本年度第一期訓練生、訓練期滿、特於本月十五日在同所舉行退所式、當日中村所長以下、關係職員全體、市內日滿官民有志者、及訓練生屬備主多數列席、同十一時嚴肅且盛大裡式儀終了、而行散會云、

利用暑假期間 開體育衛生講習會

屆時各校教師均參加

【哈爾濱】市公署教育科、以暑期臨邇、所屬各學校、即行開始放假、而本年中之暑假決定於七月一日起、至本月末日止、計一個月間、在此期中爲訓練教職員之精神計、特舉行體育衛生講習會、奉祝二千六百年日本精神講習會、參加之人員、以各校之優秀者參加云、

電話開通 昨日起始

【奉天】中央電話局爲應一般之電話需要、由十七日起、至廿二日止、開始至急電話開通、每台三百廿元、報名者達三萬名以上云、

鐵嶺市縣火災奇重 縣發義粟救濟災民

西關大火原因刻調查中

【鐵嶺】鐵縣三區英守屯於五月十四日大火、延燒二十餘家、災民達一百七十名、自事件發生後、除由協和會鐵嶺縣本部、演唱義務戲募捐、已得兩千元給予災民外、復由鐵嶺縣街村股動用縣義倉積穀、發給災民食用、以防飢饉是以自火災以來、災民並未受任何困難云、

又鐵嶺市於五月二十日西關發生大火後、關於延燒住宅及商號、共達二十餘家、損失較縣三區英守屯爲重、本市警察廳鑑於火事發生原因頗有詳加調查必要、目下除徹底調查外、想不久可水落石出云

汽油統制後

公共汽車改正乘價

【安東】交通株式會社、自運營市內公共汽車以來日漸繁盛、市民多以『省錢』、爭先利用、故雖一再增車、但仍時呈滿員但近因揮發油配給統制及物價對策、預定軍票改正、由來之第一統系、由六道溝至珍珠泡、其中由安東驛、及沙河鎮驛、爲料金區劃點、共爲三段、每段五分、市民可任意乘用、近預定以全市改爲一段、市內無論長短距離、

省聯代表協議會 今日午後舉行

【奉天】參加廿五日開幕之省聯奉天市代表、爲徵詢市本部委員方面之意見、乃於本月十九日午後一時、於市本部開省聯代表協議會、以便和互商討、預資屆時圓滑無憾云、

山口副市長 二十日到任

【哈爾濱】新任之哈爾濱副市長、山口敏雄氏、已定於月之二十日八時四十六分列車由牡丹江來哈履新、該氏下車後、則參拜神社、忠靈塔、下榻於的哈爾濱旅館、二十一日登廳、事務引繼、職員訓話、二十二日市內各機關訪問云、

普及民衆防空知識 間省舉行講習會

【龍井】我國現行之關於防空一般警報規定防空監視隊編成、配置及服務要領、燈火管制規定等改正、皆將於最近實施、間島省爲使省內官民徹底周知此新規程、以期防衛訓練、並防衛實施之無憾計、於月之十四十五兩日間、在省舉行各縣防空關係幹部講習會聞出席者爲各縣以及省署各科防空事務担當者警校學生、並共他關係者六十餘名云、

協會地區本部招開 糧穀事務會議

【安東】協和會安東地區本部、於十七日午後四時、假協和會館招開各分會長懇談會、以主要糧穀配給狀況報告爲中心、及配給事務等種種之事項熟心懇談云、

促進分會事務圓滑 開書記講習會

奉市本部於廿一日起舉行

【奉天】協和會奉天市本部、爲謀分會機構充實、及使國民組織之第一線強化計、乃計劃實施分會書記訓練、經計劃成熟、於本月廿一日分三期舉行、計第一期廿一日至卅日、第二期七月一日至十三日、第三期由十三日至廿二日、共卅日間、每期受訓練者四十名、不分日滿系、地址在大東邊門外青年訓練所云、

力謀棉布配給圓滑 錦市實行傳票制

【錦州】關於棉布之配給、然未盡善、乃有改善之虞、遂經關係當局、愼重協議研討結果、乃採取人口數目、配給數量、共配給實施傳票制、先則全市人口調査終了、經市公署、審核定票、發給二萬一千餘張、已於月之十五日、開始配送各區、再行轉給一般市民云、

檢查度量衡

【本溪】自度量衡劃一政策實施後、每年須檢查一次、以期實用、玆本年度又屆檢查時期、是以經濟部度量衡奉天支所、及計器會社、於日昨派員來溪檢查市內度量衡假公會堂地址檢查云、

自轉車檢查 市警廳將實施

【安東】警察廳基於、現在市內自轉車總數、約有一萬五千台以上、但偷漏稅捐者、竟達三分之一之多、由此對市政財源、已呈一部分缺少、故當局將於近日、一齊嚴密實行車體檢查、並納稅鑑札檢查云、

省立工科學校 準備資金

【牡丹江】於前年度省聯牡丹江市及穆稜縣提出之國民工科學校設立之要望經省本部一任、其後關於該件之必要性、預定努力進行、以十五萬元建設金之標準現在已達六萬餘元共除九萬元目下鮮系方面及各縣下正在集醵中云

父母何其狠心 拋下孩子不顧

她飄泊街頭請警保護

【奉天】本月十七日這天上午十點多鐘的時候、有一個十歲的小姑娘、到北市場署保安系去報告、她說她叫齊麗、河北省倍縣小菜莊人、她爸爸叫齊瑞全、卅多歲、媽媽魏氏、因爲老家過不了、二月前到奉天來、住在北市場一個小客棧裡、她姑父在哈爾濱開一個醬油房、地址在什麼地方?她說不上、她爸爸上哈爾濱去啦、她媽在十日前也上了哈爾濱拋下這十歲小女孩、住店東攆出她來、她沒人收留沒錢、吃飯也沒錢、店主想父母、肚子還餓、沒法子到署裏來請警官保護該署據情當將她送同善堂收留希望她父母急速來領

任廳長臨別 獻納慰問金

【四平街】此次榮轉東豐縣長前任警察廳長任芳春氏、於赴任之前在月之十四日、與左記個所鄭重獻納慰問金壹封、以作臨別之紀念、如、四平街神社協和義勇奉公隊、國防婦人會支部、紅卍字會、四平街道德會、若葉國民優級校、四姚新聞社、以上關係者、甚爲感激云、

冰菓上市太早 食之令人致泄

【營口】夏天的寵兒冰菓又假楞嚴寺的廟會登市了足證汗下如濡扇不停揮的季節來臨就要爲時不遠、可是當着現下狂風怒吼、雖然節令已臻初夏、但天氣依然象初春的樣子、小孩爲好奇心趨使、一聽到冰菓的呼賣聲非賣一兩隻飽餐不可、因而致泄腹者甚移云

華北消息

牟平縣青年訓練所 舉行開班典禮

【牟平】本縣新民會事務局次長友田三四氏、爲推行新政、以期造就人材、普及新民意旨起見、特成立青訓所、依照前規定第一期由一二三四區、每區徵集學生十名、將有爲之青年、予以相當訓練、根本強化新中國、已於日前舉行青年訓練所開班典禮其應受訓之青年、業將姓名歷履表呈報到會、準備受訓云、

人方便、所以商戶全是一樣、今次將商民喚醒切宜勿忽云、

謀勸農場進展 改良麥稻種籽

【唐山】河北省立唐山區勸農模範場、爲改良麥種及稻種指導種植方法起見特派耕種科長范文中、技士中野浩、赴灤縣龍廟視察指導稻田培養方法、並採取優良種籽云、

局發落云、

騙櫃欵嫖妓 被警捕獲

【北京】崇文門外雞圈胡同八號、燕京皮件廠、有跑外人劉國鈞、年廿歲、涿縣公正村人、曾在該舖學徒、期滿陞任跑外、劉某人極精明、舖掌頗爲信任、每日出外交易、銀錢經手不少、該舖交易之家多在東安市場之內、劉某每日必赴市場一次、在此浮華之境界、眼見婦女之美麗裝束、不免有動於心以是染有嫖賭嗜好、劉在石頭胡同慶華茶室、結識妓女張美雲、並在朱茅胡同銀香茶室識有妓女張金鈴、均感情甚佳、本年端陽之前、妓女照例上車、捧場一道、劉某焉能落後因手中不便、乃起意挪動公欵藉討節賬爲名、由東安市場瑞記等十一家商號及前門大街協和祥等家陸續用去貨欵五百元餘、刻至結賬之期、劉某無法應付櫃上、竟以三十六着走爲上策、日前對舖中佯稱之出外討債、由舖中支洋五元、騎車走出、後至瑞記商店支洋六十元、將賬本腳踏車分存於彰儀門內大街四三二號素識人孫有林等處、當晚宿於銀香茶室妓女張金鈴處、翌晚又赴王廣福斜街實順茶室冶遊、適與探警所遇、以其情形可疑、遂即捕獲解局劉知不能掩飾、供認前情不諱、添傳燕京皮件廠舖掌、王儒卿、到案證明一切、聞該犯將送地方法院究辦云、

唐山中學 舉行畢業式

【唐山】本市河北省立唐山中學、以本學期各班學員已屆畢業之期、特於本月十一日至十四日各科考試、十六日上午十時、舉行畢業典禮、屆時頒發畢業證書、及獎品等、並聞冀東道署派教育科長張周氏親往考場監試並訓話云、

匪賊潛匿被捕

【北京】正陽門外東珠市口迤南草市地方、於前日晨有一某甲在街處盤旋、形跡頗爲可疑、適被偵緝第一小隊探兵查見、當以該人所着衣履、皆爲新製、而共滿面風霜、料非善者故向盤詰、果言語支離、神色頓變、竟往南奔跑欲逃、探兵更料有別情、急將其追獲、以繩綑綁、押往本隊、嗣經鞫訊、該犯見事不能掩飾、甘名馮振標、年二十六歲、京北小王莊人、素無正業、因迫於生計之維艱、故持械在京北各處攔刦行人財物、現因做案過緊、恐被捕捉、潛逃來京、寓於客店內希圖隱匿等語、該隊以馮犯既係慣匪、旋即錄供押解警察總隊訊辦、即日轉解警察

開導民衆智識 設新民閱報所

【平度】本縣知事張松山氏爲開發民智、糾正青年思想、前日假東關菜市南口關帝廟內、成立新民閱報所、已委任潘蓋齋爲管理員、張相臣充通俗講演員、每日聽講閱報民衆甚多、是民衆得到相當意義尤見猛進多數商民來所閱報、爲加強反共陣容、護持新政權、發揚東方文化改善道德思想、由各中小學校拔選優秀之青年、組成新民學生少年團、於日前在東門外沙灘廣場、舉行成立式、宣布新政改革新民方針、聽講者莫不稱贊云、

警察財政兩局組織 房捐等級調查班

【北京】近來本市間之繁榮、戶口之增加、房屋頗感供不應求、改添建改建者、隨之諸多變動、其房主應納局捐、難免有不符之處、聞警察財政兩局、有見於此、經會同組織調査班、詳細調査、依照定章査核房屋等係捐額是否相符、以期市民擔負平衡業經呈奉市公署令准辦云

一胎三男一女

【北京】地安門外西皇城根門牌三十七號、住戶楊楊氏、年四十歲、北京人伊夫營商、該氏身懷有孕竟產生三男一女、太人小孩均告無恙附近聞、咸皆往觀、並聞市當局亦有所聞、當以該氏所產、實爲人瑞祥兆、將派員調查予以助金云、

縣長提倡衛生

【黃縣】徐縣長、近因時屆夏令、乃飭令屬下、每日到各飯館、豬肉商、以及出攤賣食物者、令該等保持潔淨、對於食物、上蓋白紗布罩、以免蒼蠅侵入、屋內心得刷洗純白、所用器具、每日使熟水煮一次、用之也不疑忌、跑堂的、更得講究干淨、因每到飯館吃飯的、首先於跑堂的對面講話、若跑堂的不干淨客人就不滿意、對於衛生也大有妨礙、這是最要緊注意的、再是厠所、中國人、舊習慣、並無一個人講究者、自已顧本人的便利、決不能給他

車站拾金璧還 以謝儀救貧民

【北京】日前下午六時左右、在東車站內、有市內洋車、號碼一一三三六號、於乘客下車後、有在該站管理洋車人姜維玉、見車上遺有報紙包一束、即令該洋車停止、將該紙包交於站內警務段員、查明係聯銀券一千圓、並證係宣武門內大街松龍洋行店員森屋正雄所遺失、當即交還由該失者提出五十元作爲獎賞及救濟貧民之用共救濟金、已交由主管局存備、救濟貧民、該姜(維)玉遇事機警、臨財不苟、聞已由站長表彰善行云、

關心夏季市民健康 當局檢查清涼飲料

【石門】氣候已入夏季、炎熱非常、祛暑消渴、厥爲一般淸涼飲料、但飲料是否淸潔、乃與市民健康有關、因之市衛生當局、對於該業特別注意、最注意者、檢査共所售之淸涼飲料、及冷食品、有無菌類、及不淸潔之發見、各售冷食業者、近正由當局加以化驗售賣、物品之良否、對於含有各種菌類之冷食品、如經發現、或査出者、決予停止其業務云

警所奉令辦理 自行車登記

【唐山】市公署管前唐山警察署卷內、奉冀東道訓令爲便於稽查人、劃一腳踏車登記辦法起見、曾經擬具各縣處署腳踏車登記規則十五條、呈奉省署准予備案、市署奉令後則佈告閣市商民一體遵照如備有自用腳踏車者務須依限逕赴該管警察分所申請登記、并各禀冊違以免懲罰云、

★ ★ ★

促進物資配給圓滑 招開經濟委員會
決定全部適宜的措置方法

【綏化】本縣協和會縣本部依中央本部基於經濟實踐之下、求物資節約配給圓滑計、於日前招集各關係機關暨紳商各界要人、開催經濟實踐委員會、茲將結成要領詳列於左、

一、方針

依現下經濟統制強化、關於經濟諸問題徵聽業者充分之意見、使其積極的反映行政、以基於暗市交易並物資配給不圓滑打開物價昂騰之現狀、堅持低物價之政策、同時周旋配給機關並生產機構之整備等由自由主義、經濟機構而在國家之目的、統制經濟機構移行過度的階段下排除諸種之摩擦、以資國民生活之安定、

二、（縣整備委員會之關係）

縣整備委員會、是調整經濟關係與事之決定、及命令之機關、經經濟實踐委員會施行決定命令、並採取適正之意見、參考之民間之道義的機關也、

三、（要領）（委員會之設置）

委員會主要以各種營業者層之代表而組織之、由行政機關中選定少數委員爲趣旨、徵聽民間充分之意見、行共構成而考慮之委員會設置委員長、並副委員長、以本部長並事務長充之、本委員會在縣本部委員會之統制下設置之應有必要時、設置專門委員會、當其專門的檢討、

（委員會之任務）

於暗市交易、隱藏私貨（買存）暗賣等施行實狀調查、並檢討原因樹立對策以行道義的實踐、適正公定價格之檢討並實踐、生產關係之調查、勞資問題之一體的解決、

四、（委員會之運營）

委員會關於適宜具體的問題、應有必要時、開催專門委員會、會議時以委員長爲主宰、副委員長代理委員長、或行補佐之、應有必要時委員以外、若有適任者、亦得參加、

五、（處置）

鑑於物價昂騰配給不圓滑之現狀、速設置委員會以資實施之云、

民有林木採伐 皆須呈請許可

【海城】縣產業科當局爲關於民有林採伐限制事項、已分令各街村及各警察署知照矣、茲將其限制要項列下、

一、縣長基於政府方針、依縣令之規定、對民有林採伐時、必須受許可否則不得施行、其他對於水源涵養、治水防風、防砂保健、風致保存等、認爲有公益上之必要時、得限制之、

二、爲薪炭材等、及自家用者、不在此限、

訥河視察團來蓋 參觀各街村行政

【蓋平】訥河縣行政視察團一行二十三人爲見學於日前蒞蓋、經各方歡迎之下、甜止於縣署禮堂、當街村股長宋福田氏、說明本縣行政一般狀況、同時至街村職員訓練所參觀、後遂赴和街村見學作種種參考觀、於街村政治之進展、均不勝贊嘆、於該日視察完了、晚車即就歸途云、

安東縣公署招開 日系開拓民會議

【安東】滿洲農業開發第一線之日本入滿之開拓民、安東縣下入植者、七十九戶、爲期生活向上、並農業振興計開催最初之開拓民會議、由縣公署主催、於十七日午前九時、假縣公署禮堂參加者爲開拓民地區代表十名、丁省長外各機關、興農合作社、協和會等、共四十餘名云、

村長舞弊案 續誌經過

【遼陽】縣八區柳壕村丁村長吞收麵粉洋油等、希圖肥己、以飽私囊、業已兩誌本報、其經過略誌如下、原丁村長名世昌黃泥窪人、家中頗豐、爲人奸險、倖而身任大村長頗有揚眉吐氣之概、乃此借配給油麵機會、以爲可發小財、並私食用、攻惹起村民不憤、羣起而攻擊出各屯長爲代表、取出各種民戶相當證據、具情呈控到縣。及協和會縣本部、當將伊傳喚到縣嚴加審問、惟該村長心性靈活巧辯否認後縣行政科仍令回村服務迄至今春協和會縣本部秘密查出及連絡縣行政科警務科保安股密查、眞相大白乃補免職惟因尚有其他刑事處分、村民仍未甘、乃又具呈告到遼陽地方法院該法院已受理該案並於本月十八九日開庭審問原告及證人之經過不日傳喚丁世昌審訊云、

禁止張帖廣告

【安東】原於大都市之進展、對街市美化、極應注意、安東觀光協會、對從來街市所張貼之宣傳廣告新舊殘骸、極屬不雅、故於警察廳協議下、於市內之主要街道數個所、對廣告之張貼、除掲示板外、決對禁止、以圖街市之典雅、並希一般市民協力云

學開運動大會

【舒蘭】敎育當局、爲謀普及敎育起見、力圖擴充學校本年期增設優級校數處、縣立農業學校一所、近乃敎育股長黃運昌、對於建國運動體育大會、經積極籌備、已於本月十五日、在縣運動場、集合全縣各校、男女學生、及社會組、參加舉行體育運動會云

柏縣長榮轉法庫

【舒蘭】縣長柏堅氏、蒞任四載、對於建設進展、村政竪立、敎育振興、土地整理、無不勵精圖治、操縱有餘、政績顯著、該氏百里之材也、昨經中央政府發表、將該縣長、調充奉天省、法庫縣長、所遺之缺、以黑河省、蘿蔔縣長、談英多接充、等因現在該署、準備交代事務非常忙錄云

喚起防火思想 警署招開會議

【雙城】本邑城區警察署長趙國義氏、自到任以來、對於管內治安之維持、與警政之改善無不認眞處理、故不數月管內治安確立、警政肅然、今該氏鑒於鄰縣時有傳染病之蠢動、與重大火災之發生、爲安定民生防患未然、並確保國家資源起見乃於本月廿日、假雙城電影院、召集各區牌長等會議、關於清潔掃除、及防火實施等件、均有詳細指示、是日計到有協和會、商工會、雙城街公所等各代表、及各牌長等、出席人數達數百名、熱烈參加茲將該會議應注意事項列左、

一、關於清潔掃除之實施令區牌長將該日指示事項、傳知一般民衆、務於檢查實施日期以前、從速掃除、以備檢查、

二、關於徹底防火之件、區牌長等、須立即傳諭民戶、對於防火事項、長期遵守、不准怠忽、如遇大風嚴禁舉火、此後倘於某管內發生火災決將區牌長及事主嚴懲不貸云、

爲謀教授法改善 開教授研究會

【開原】開原敎育當局對於學校敎育以往偏重於設備校舍等形式方面、本年方針、則置重點於內容之充實、茲爲謀敎法之改善起見、日前在威遠村開催研究敎授會本敎育區校長及其他各區視學委員、併敎育科長蔡之生氏皆往參加、其研究科目爲日語、體操、實務等科、將來每月決由各敎育區中心學校實施、以謀改善云、

於娘娘廟會以後 繼續宣撫工作
縣本部猛進協和運動

【鐵嶺】協和會鐵嶺縣本部、前數日曾利用娘娘廟盛會爲期而向縣下各分會有娘娘廟地域作協和會運動宣撫工作由縣本部人員持時疫預防藥分配縣民、並講述協和精神、頃已回縣但縣本部爲迅速普及縣境協和精神達成使命起見、日內再繼續赴各分會地域、施行協和宣撫工作、亦可想見鐵縣協和之向上猛烈運動云

翁性不良 虐遇兒媳

【龍口】下窪關帝廟街門牌三號、逢連臻者、年五十一歲、家道小康、平素以農爲業、性情暴劣非常所生四子、長子次子早已婚配、三四子因年少時未婚、長媳次媳、因翁時常打罵、染病故去、其妻年前、十月間與該口角服毒品而亡、年前又給次子續娶一房、其媳年方十九、乃大娘家係把皮孫家村、乃大戶人家、翁舊習未除、於昨日因其媳逢孫氏娘家母親有病、與翁面前告知、翁當時允許、當日午前十時其媳攜包袱轉回娘家、出門行至街頭、翁急行至其媳面前、將包奪在手中其媳不允、即將其媳暴打一頓、將包內物品檢查、並無有竊出家中物品、此時本屯住戶三百餘人觀看老幼無不嘆氣代媳抱不平

慶壽精酒 福鶴 新京石川精藏

十年造林計畫 省署購入多量松種

【安東】省公署之全省街村植林十個年計劃、刻第一年實行期迫近、省農林科、正着手準備中、對苗木之購入、已購安松樹、一年苗木四百五萬本及各種松種以資各地分配、並該科對害蟲發生、防止技術陣總動員待機中、各縣於適當時期官民全體、於荒蕪山野種植、植林事業雖難有此偉大計劃、成果頗堪期待云

× × ×

運到大批食糧 縣方考慮配給方法

【蓋平】爲各方所最希望而切盼之食糧、經當局一再斡旋、現已運到紅糧四十車、縣方爲謀配給圓滑、以到各新股望、故已於日前下午二時許召集關係各機關、產業科長、街村股長等、作重要審愼之考核、關於缺糧輕重區域酌量甄別平均配給一般民衆、聞訊之下均額手稱慶云、

卍字會施診所 救濟貧困病者

【海城】世界紅卍字會、海城分會、歷經設立施診所一處、其成績昭著、現以當茲春末夏初之際、深時恐疫流行、爲救濟一般貧困患病無力醫治者起見特擴充施診所、聘請醫師診視廣多、於每日下午一時蒞會施診、此誠患病無力醫治者之一福音云、

東滿消息

省整備委員會 擧開協議會

【牡丹江】省整備委員會、爲對二十三日開催之牡丹江省聯合協議會、各市縣提出議案整備、並各種籌備關係、十七日假省會館擧行協議會云、

敎員待遇改善 將自七月起始

【牡丹江】牡市爲東滿雄都、埠邑初闢、百凡待興諸般設施、悉在建設邁進中、自市制施行後關於敎育一項不過就寧安縣校撥歸市區者、擴充而推進之並樹五年計畫、用謀牡市敎育之向上、本年度伊始市當局鑑於人口膨脹學齡兒童漸多、遂策劃增校添級、以資收容、乃有萃英學校之設、孫因敎苤未實現、茲値下學期伊邇、更爲確保師資計、決於七月一日施行俸給是正、改善敎師待遇、同時市民頗望之幾度留產之萃英校、亦宣告開幕云、

市營大汽車 營業狀況

【牡丹江】市公署交通股管下經營之巴斯、自一月一日起至五月末止計算、

	乘車人員
一月	一六一、三三九、
二月	一三三、五三三
三月	一七九、二〇八
四月	二一〇、〇九八
五月	二四六、五九〇
統計	九二九、七七八

收入價格逐月漸增、統計突破十萬元、茲將每月之營業金額誌下、（單位圓）

一月	一七、六二六、一五
二月	一四、三九五、九五
三月	一九、二二五、六五
四月	二二、六一八、三〇
五月	二六、三〇八、六五
統計	一〇〇、一七四、七〇

寧安縣觀音閣 非常盛景遊人衆多

【寧安】本縣原爲寧古塔、在清代設置縣知事、逐成立東西兩衙門、東爲縣公署、即縣衙門、西爲副都統衙門、即旗官署、迄今二百餘年之古城、自清末年改爲寧安縣、縣之南端有牡丹江直貫十滿里、東至花臉溝口、西至依蘭崗、經由共中間北側距縣城五里、有古廟爲觀音閣、街民素稱爲西閣、該廟工程偉大、殿閣莊嚴、並列五層、四週磚石古牆、廟之兩大門近臨江沿、該處風景異常幽雅實地諸多盛景古蹟、筆難盡誌、據觀其正殿高懸大匾、盡多爲康熙乾隆年間裂、由此可見諸一般但該廟會期、爲每年古曆五月五日、即端陽節日、全縣住民是日均多趕會信男善女、異常踴躍、各自焚香祈禱、一般小販臨期爭先恐後、占地設露店、是日果各利市三倍、據觀其悠雅盛況、較諸吉市之北大山、哈市之極樂寺、別有意味深矣、茲將現地照片列後供諸國人觀覽云

（觀音閣南臨牡丹江勝景）

視察國兵法實施後 國民指導狀況

【牡丹江】省公署、及第六軍管區、協和會省本部之共同協力下爲對國兵法施行國民指導之關係有所連絡協議兼現地狀況之視察、由前記各機關各派員一名於省管下各縣按日視察關於視察之要項如下

一、縣市委員會組織運用狀況

二、國民指導狀況

三、國兵法施行後各種情報之蒐集、

四、國民指導預算之指示等之重要各件、並在現地舉行委員會、由派遣員之出席、對於各種質疑之解答及各報告狀況、軍管區之國兵法說明、國國民對國兵法之徹底云、

日程

寧安縣	十二日
穆稜縣	十三日
綏陽縣	十五日
東寧縣	十七日
牡丹江市	十九日

國婦功勞者表彰式 已在厚生會館盛大舉行

【牡丹江】市國防婦人會本部、爲獎勵國婦功勞者、及永年勤續者、並寄金者、於十四日午前九時在厚生會館各關係主腦方面參列下已嚴重舉行、表彰式及感謝狀之授與式、約數時終了云茲將受獎各列下、

△表彰（永年勤續者）牡丹江市第五分會副會長姜貴福君以下六十一名、

△表彰（功勞者）牡丹江第五分會長金寶姬君、以下十四名、

△感謝狀、栗本哲子君以下十六名。

大竊盜犯被捕 竊金約萬元

【牡丹江】鐵道警護隊岸川刑事、於十一日午後十時半頃、在車站貨物構內檢車區南側空地巡視中、見一滿人懷抱毛布包於此通行、見岸川氏站於路旁急將包袱棄地即跑、岸川氏急追上前逮捕至隊內、加以取調、結果知該犯現住牡丹江市照慶街復海棧內、名姜從運三八歲、充苦力、自謂在同夜八時許藏於貨物倉庫間、於九時半頃見無人之際、在發送貨物中有純毛毛衣四十七件、毛褲三十五件約値六百之價格、拿出逃走云、

創刊街報

【寧安】縣街公署所爲適迎友邦紀元兩千六百年之隆重輝煌大典、特假此良機與各關係方面聯絡、創刊『街報』曾爲週刊、每週一頁、面積爲全新聞紙四分之一第一面爲政情其次爲地方消息等曾不採刊國通專電、但該街公所關街長以下各職員、對於創刊此報深加精意研究、逐實成專員辦理、然亦非常注重新紙、以明達成毫無遺憾之進展、記者往訪據言此報之配達、專以縣住民牌長等爲對像、以使普及民間對新聞之徹底認識、而可對縣街一般政情浸透宣傳之、由此耳鑑該報雖小使命莫大、前途躍進、究屬無量、如此街政之整實踐優良成績、頗可期待云、

東滿第一 備急靈藥 貴顯常用 名譽聖劑

聖藥大仁最大長處

此藥揀選高貴藥料係所處心偸合以故居常服此丸能防疫於未發併補氣血轉弱爲強其卓效如神而併除其惡味清秀其香馥使嚼二三粒忽覺心神爽快後服亦頗口臭者郁音僅明哲玲瓏以故爲口中香劑用此妙化食消毒疫通效驗頗靈是之以前每食後咀嚼此丸必免毒疫各症之患喫烟喝酒能袪烟毒酒害此靈丸一二粒即覺異常美味併能除

銀粒大仁

〔常治〕 傷暑中寒 水土不服 腸病吐瀉 辛中昏倒 頭痛目眩 酒醉船暈 瘰痞溜飲 精神鬱結 食積不消 虛弱貧血 時行傷風 蟲蝕牙痛 其外一切危急諸症服用此丸則能消毒除疫眞是起死回生之神効

〔以故現無難病之人〕 上船搭車出遊旅行演說談論聽戲酒宴訪人請客時疫流行等時宜須携帶此靈丸寸時亦不可離左右也

總發行處新京北大街 丸三興業株式會社支店藥品部

諸君：欲做夏服外套嗎？

請您到 福豐號百貨店 裏選擇吧！

足能趁心滿意

本店吉野町 支店大馬路 電話(3)三七四〇 六二四六 (2)一五〇八

宝山百貨店

女 來福地 定價每粒叁元

經血不調 赤白帶下 趕前錯後 血色不正 瘀積色黑 腰腿疼痛 小腹脹滿 心忙心跳 四肢無力 腹內病塊 時常疼痛 淋滿不斷 胸部常痛 夜不成眠 頭痛眩暈 面黃肌瘦 經痛經冷 經行不止 飲食無味 流產滑胎

外埠函購不加郵費 總批發處 奉天大北門裡 運升西葯房

男子 補腎强精丸 定價每盒壹元 打拾元

腎關不固 夢遺滑精 氣虛精乏 陽痿不舉 甫交卽洩 精清精稀 精液不足 小洩短赤 腎寒疝氣 房勞過度 精神恍惚 身體虛弱 面黃憔悴 頭暈目眩 腎囊潮濕 筋骨酸軟 腦力建忘 耳鳴腰痛 補腎強精 長陽種子

外埠函購不加郵費 總批發處 奉天大北門裡 運升西葯房

求子有方 還春有術

這都是科學的萬能 可就把這青春不再來的學說給打倒了

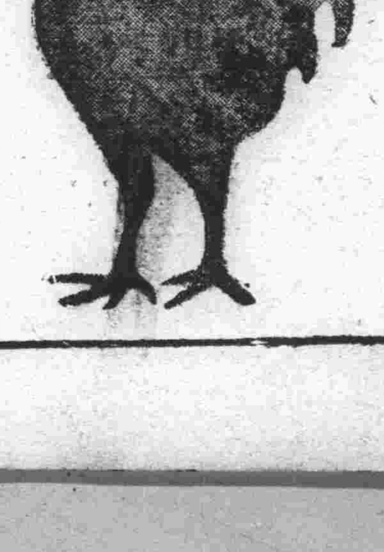

看這雄雞雄馬割去了他的睾丸其生殖機能立刻消失雄雞的冠亦即萎縮牝的馬把那雄威頓減這就是割去了他的生殖線 減消了他的生殖活爾蒙

凱爾氏 補腎良藥 勃而興 內含有多量生殖活爾蒙所以才能調正強化人的生殖機能增加了男性的活爾蒙

勃而興
有意想不到的 却病這樣快 是活爾蒙的効力
有意想不到的 種嗣能還少 是活爾蒙的効力
有意想不到的 服後能立子 是活爾蒙的効力
有意想不到的 性交生快感 是活爾蒙的効力

補腎聖藥 勃而興

功用 補腎壯陽 添精益髓 發育生殖 鞏固機能

主治 少年早婚 房勞過度 滑精早洩 陽萎不舉

凡由破身太早 手淫爲害 以致滑精遺精 精冷精薄 子嗣缺乏 交換乏味 性慾苦悶 生殖衰弱 腰酸背痛 四肢乏力等症 可急服勃而興藥片 立能恢復健康 添精發髓 誠爲補腎第一仙丹也

價目每瓶大洋一元六角

國內外各藥房均有分銷 總發行 東華西藥商行

吉林專刊

閻傳紱 圖

第九九九號
吉林支社
吉林市商埠地三緯路十號
電話三二一八番

運動大會歡聲裡閉幕 獲得卓越成績 英勇爭先健兒大角逐

建國紀念第九次吉林市大運動會、兼慶祝友邦紀元二千六百年、其當日熱烈情形與技術之精彩、業一誌昨報、緣於午後三時許大會正演進於頒獎喜躍中、天忽陰沉、片時微雨下降、幸競技終了、未受甚大阻碍、健兒們冒細雨英氣勃勃貫澈奮發、此點即堪爲興亞前途致慶!勿怪可以稱成不克多覯之精彩技術、紀錄高超、成績卓越、若國民四年生全體之建國體—指揮者坂田保及大日本國民體操、由省女高表演、柔爽輕盈、盡友邦國民性之醇樸健美、於指揮者張儀清女士督率空之下一時堪稱無兩、再義勇奉公隊所實演之〃防演習〃値此非常時予市民投來良多〃之準備萬全始告安全〃之警惕、取材堪嘉意義深奧、此外日系之朝日及陽明兩小學校、於正午零時五〇分起、所作的滿鐵體操、整肅秀曼、於繁兒天眞活潑之體魄上表徵出來、益顯得生氣蓬勃了、指揮者爲朝日校體操育導師牛島明任氏、不爲夙日教授有方、何克臻此、上記爲體操方面之成績、茲再將徑賽門類紀錄之次第經記者觀後誌之於下

▲百米競走‖一般:1、胡乃玉、2、劉寬謨、3、董福生

▲土囊運搬接力‖千六百米、中等學校:1、四高、2、三高、3、吉師

▲盲啞競技‖一般:1、省公署、2、高師、3高師、

▲百足競技‖四百米、初等學校、
第一回‖1、維新街、2、迎恩街、3、東局子
第二回‖1、敷島街、2、臨江門、3同榮(鮮系)

八百米接力‖國高校、1、一高、2、四高、3、吉師

▲土囊運搬‖四百米一般 1、高師、2、省公署 3師高

▲色球傳遞‖吉鐵勝

▲紅白球技‖國防婦人會優勝、

▲拉繩‖吉鐵輸送係勝至於騎馬戰、舞踊(省女高)倒桿、機械體操(高師)等游藝性質的表演亦足促進國民體位向上之要道云、

奉祝使節團歸吉 開會向民衆報告

吉林二十五萬民衆爲慶祝友邦皇紀二六〇〇年、特向日本派遣慶祝使節團代表全市民向橿原及宮崎兩神宮獻匾等情、業已屢誌於本報、該使節團一行五名即路市長等業於昨天(十八日—較預定遲五天)十時四十分乘列車平安抵吉林、受市民歡迎頗稱盛況旅塵未洗、即於當日午後一時出席在吉林神社內舉行〃報告祭〃向神前奉告達成使命、繼之使節團長(市長)對一般報告此行經過、市民代表對使節團致慰勞感謝之辭、午後四時方行散會云、

黎園界新動向

本市唯一之京劇場即德勝門外新慶大戲院、自唐份韻笙來吉出演、並自任後台老板以來、轉瞬已一年有餘、排演連台本戲、叫座能力頗爲可觀、至如是之長期不衰者、實爲吉林歷來所絕無僅有之情形打破〃三日紅〃及〃五日走〃之諺語、爲水都黎園界放一異彩、在上月復爲一新吉人耳目、特由安東邀來名馳滿外演唱花衫的王芸芳藝員、王君技藝確爲不錯、無奈彼所唱的本戲、不合吉人的口味、空費氣力討不出來〃好〃、又兼舊歷四月中旬曾排演幾天淡薄無味的濟公傳、廟會和蒲節又都逢雨、致使觀衆心理受影響、上座銳減、營業一落千丈、兩個大角(指唐王二伶)牽領不火下手、每日須要[illegible]大的開銷、所以入不抵出漸陷於窘境、爲挽回此種頹勢、於節後開鑼王伶已不出臺、準備離吉他往、票價一元則減爲六角、徵聞唐伶略事就擱後、赴新京、或有出演於該地國都大戲院之意、唐伶在吉總算名利雙收、故有不忍遽捨之情不過[illegible]習慣及時事所束縛又不得不去、走後再來自爲新鮮、其走後武生張雲溪、將被邀來吉在新慶露演、北爲本市黎園之新動向云、

街村長國兵法講習 分爲三處授以日課

爲使國兵法施行之滲底及宣傳之强化、茲將全省街村長與青年中堅份子之代表者招集來吉、在東大營第二教導隊兵營、施以一週間之訓練、業於十六日舉行盛大隆重之宣誓式已誌前報、現在爲對於受訓練者授以日課、故將一千餘名之大批人員配分於三處教育、場所爲女子國民高等學校、新開門國民優級學校、及吉林基督教青年會、其中以國兵法施行合做爲主要題材、務使爲民衆領袖之受訓練者、打破好鐵不與釘、好人不當兵之以前的固陋觀念、在此嚴重之時局下國兵法之施行是有絕對的重要性、國民宜速從軍是應有的覺悟、至於訓練期間完畢回歸以後、對於民衆全體應急力指導和宣傳、使之均明此意而從速實踐才好云

講習之優秀代表赴京 向全國廣播講演

吉林省國兵法指導要員訓練團、業自於本月十五日起、每日分在三個會場實施所需之講習、當時對參加者令其親歷兵營生活受到嚴格的訓練、使其知悉當兵生活之美滿、成績頗爲顯著、復爲將受訓中集團生活之狀況、和國軍被崇敬優遇之情形、向國人詳細的介紹、故特從千二百名受講生中、選拔優秀中堅團員二名(楡樹金慶樓‖伊通李福海)、於昨日(十八日)前在新京在首都中央放送局、以無綫電向全國廣播、以〃好人必當兵〃和〃我也是軍人〃爲題、而各行極有意義之講演、茲將該放送要旨詳細披錄如左:

◎其一

講演放送者 金慶樓

〃好人必得當兵〃

敝人是此次吉林省國兵法施行國民指導要員訓練團中堅代表金慶樓、今天藉看放送機會、得向全國父兄發表感想、實覺不勝光榮之至、現在所要說之題目就是『好人必得當兵』、現在我國因日滿共同防衛及不可分之關係、處於超非常時之今日、遠而歐洲已爆發第二次世界大戰、險雲密佈、戰機正酣、近而東亞新秩序的建設、本一德一心之聖訓、過去九年間、官民一致、或行努力建設、或行槍後的支援然而兩國防衛既屬共同、吾人即不能僅以此等建設和努力爲滿足、故而政府已將意義既重且大之國兵法公佈實施、爲劃期建軍養成永世不移之根基、識者謂其重要性等於第二建國、實非過言、凡屬帝國人民、能不欣幸嗎?査世界列强多爲徵兵、而友邦日本亦係徵兵、故屢次得以造成輝煌戰果、發揮大和魂之精髓、而我國疆域廣大、物產富饒、北鄰赤俄、南界中國加之舉此逐鹿之秋、吾人自當迅速覺悟、以確保疆土和治安的安全、決不可忽略舊時曾有言『好人不當兵』、隨時代之廻異此語確乎不對、所謂國家興亡匹夫有責、受皇國水土之恩、自應盡國民責任以報答之、今既施行國兵法、正爲我男兒報國之良機、而不可失之交臂者、此次本省(吉林)爲謀國兵法意義之透澈、所以施行國民指導訓練、吾等首得參列殊爲光榮、爲付父老之期待、在團受訓期中決心研究、以備回鄉之後、對父兄子弟將國兵法之眞精神、盡力促其理解、使國人徹曉當兵爲無上之光榮〃欲作好人〃而〃必得當兵〃、譽爲强國全家保身之唯一方策、考諸唐代之木蘭投軍、班超之投筆從戎、皆傳爲天下之美談、其時之人心樂予衞國從戎、亦可想見、兵制根本亦確立於此際、迨至宋明以降則採用招募制、廣攬流亡之徒、兵之本質既劣、訓練亦等具文、一但遇事、假戰爭之名、徒祇行非法、傳至近代尤以奪政權之際爲尤甚、非掠即逃、豈能衞國、與日本等文明國比較、實不可同日而語、迨至我國肇造深知其不可靠、故加以根本改革、九稔於茲、整備一新、素質向上、步伍齊於列强、經過深心考懸、幾多的研討、遂毅然決然今復公佈了〃國兵法〃、成爲永世莫移之基礎、帝國國運昌隆之良機、軍官民融合一體、取長補短、成爲世界所絕無僅有之優良制度、並且得符合多數人之要望、同時凡合軍籍者勿論貴爲大臣或販夫走卒之子弟、皆有應徵之義務此點、尤爲特色、從來好男不當兵之錯誤觀念、從此打破無餘、須知當兵報國、乃爲光宗耀祖進身之階、況且該法及附帶條例又係基諸全國民之總意選擇友邦之特色、兩相吻合而行制定、極合國情、一旦當兵家族受國家援護、光榮皆集於一身、本此要義、青年又何樂而不爲、欲爲好國民此點當注意、決不可後於人、吾等亦同具決心、向所負責任上邁進、而今而後、藉期遂行上萬無遺憾、以上拉雜數語、用完此次受訓之感想尙希指導原諒是幸、(未完)

吉鐵厚生會 定期演唱舊劇

吉林鐵道局厚生會爲慰安局員及家族起見、茲定於本月二十二、二十三、二十四、三日之晚間、假吉林市南大馬路公會堂舉行舊劇演藝會、屆時當有一番盛況云、

四高開校紀念 學行展覽會

吉林省立第四國民高等學校、爲慶祝該校成立紀念、特蒐集學生作品、舉凡工藝品、繪畫等不下百數十點、業於前十六、十七兩日假該校大禮堂、開催學藝品展覽會、公諸世人、任便參觀、琳瑯滿目頗獲佳譽云、

省下農安降巨雹

省下農安縣城附近、於本月十三日晨、天氣陰沉降落微雨、至午稍霽、俄頃天陡疾風、暴雨混雷音終未間斷、一時城郭附近由於傾盆雷雨、震撼山谷隆然巨響、爲數十年來所罕有、民衆驚愕非常、旋即冰雹雜雨點而下、大者幾如鴿蛋、小者復如鳥卵、亘續二小時之久、雹子乃隨雷聲停止、雨仍如注、偏地水深尺許、一片汪洋延至午夜十二時始止、至於農稼損害情形、在調査中云、

吉林省聯議案

肩負宣德達情、民族協和使命之〃省聯〃其議案業經月之十二三兩日、數理竣事、鑑及連繫民生問題詢屬重要、故容納而分科其議案共計爲百二十件之衆、頃記之如左、

甲、第一部 關於建國精神發揚事項

一、協和精神徹底促進之件(懷德)
二、實施義務敎育之件(敎化)
三、改善敎育制度之件(双陽、敎化、蛟河)
四、學校增設與改編之件(伊通、蛟河、懷德)
五、產婆講習及助產校設置之件(農安)
六、獸醫講習所設立之件(扶餘)
七、傳染病治療費之件(懷德)
八、師道學校急設藉促進國民敎育之件(懷德)

乙、第二部 關於宣揚民族協和事項、且爲文書回答議案、故不另贅、

丙、第三部 國民生活向上之關係事項

▲關於穀物公定價格合理化議案▼
一、使糧穀公定價合理化並糧穀會社解消之件(舒蘭)
二、關於糧穀公定價格之件(双陽)
三、糧穀統制之件(吉林市、農安)
四、農產物其價格之件(磐石)
五、希圖主要農產物及生活必需品價格均衡之件(樺甸)
六、關買收稻子、對其價格提漲之件(樺甸)
七、關于糧穀公定價格建意之件(前郭旗)
八、確保原米適正價碼之件(懷德)
九、稻子及大米其價格糾正之件(蛟河)
十、提漲買收穀物之公價之件(蛟河)

▲內價格提高、請照額遞補事項
一、依今存之穀物提高價要望補償損失之件(九臺)
二、關於糧穀會社前買收稻子、以目今公、爲準細、返還差額之件(敦化)
三、農產物買收還償之件(蛟河)
四、依據提高之糧米公價補償損失額之件(蛟河)
五、利用返還款而資興農之件(樺甸)

▲關于物資配給統制議案▼
一、生活必需品配給之件(盤石)
二、物資統制務須徹底之件(樺甸)
三、關于物資配給統制之件(双陽)
四、生活必需品合理化之件(樺甸)
五、整備生活必需品配給機構之件(伊通)
六、生活必需品配給之件(農安、前郭旗)
七、生活必需品合理化之件(懷德)
八、物資配給及其價格是正之件(蛟河)
九、棉布配給之件(扶餘)

▲關係物價統制議案▼
一、鞏固暴利取締工作之件(双陽)
二、統制價格及配給之件(吉林市)
三、希望改善皮革統制之件(扶餘)
四、希望調整物價之件(長春)
五、基於經濟統制、當適正物價統制實施時、應普及而嚴重、以維均衡之件(懷德)
六、關於徹底物價統制之件(蛟河)
七、油房作業使之復活、並價格昇漲之件(德惠)

▲關係土地手續辦理議案
一、迅速辦理換照事宜及土地買賣之件(舒蘭)
二、浮多、買賣稅契關係之件(楡樹)
三、發給實際地價之件(德惠)

▲關係勞働階級待遇議案
一、農業勞働雇傭資金合理化之件(双陽)
二、對農林勞動力保障之件(伊通)
三、改善招募苦力之件(伊通)
四、關於勞工募集之件(楡樹)

▲興農合作社機構擴張强化議案(祇前郭旗一處提出)
▲省整備委員會之議案▲(爲吉林市提出者)
▲關於商工公會議案▲‖(吉林市一件)
▲關於租用地佃戶(小作)問題〃議案▼
一、處理滿拓所締結契約使合理化之件(樺甸)
二、復興二荒地並返還租糧餘額之件(蛟河)
三、改正一部木代金議案▲(敦化一件)
▲地方經濟處設置議案▲‖(敦化一件)
▲聚業藝人維持之議案▲‖(九臺一件)

丁、第四部 關於完成國民道德事項

一、伴隨資源開發、磐、樺間鐵道有敷設的必要之件(磐石、樺甸)
二、伴隨資源開發、速設鐵道之件(蛟河)

水滸拾遺

第二十四回 神師道孤軍被困葵花峪 武二節双刀大戰楊樹坡

張青山著 (848)

王法管不了你、本全聽罷這片言詞、心中暗自核計、若是不說我是誰、還許活不了呢、遂即忿然說道、你們還知道有王法嗎、哈哈、要懂的王法呀、焉能造反呢、實對你說罷、我來找我不肖的胞姪、問問他誰的主意叛反、若問我姪兒叫什麼名字、就是鎭南王方臘、這些人們一聽、個個扔了刀槍、俱皆跪倒口稱太王爺息怒、恕我等不知、說着連連叩頭不已、本全見此情影暗暗的思想、這個牌號眞好使哇、一提就全跪下啦、可見得是、方臘比我的名姓大的多嘍、他在思想之間、早有人報進府去、該管一班將官們忙着過來行禮、盔纓飄擺甲葉鏘鏘跪了一片、和尙那兒過此等的體面呢、不由得合十念佛、連說諸位將軍免禮平身、這些將士們站身往旁一閃、齊聲說、請太王爺入府、指手相讓、本全至此時、把怒氣消了十分之一返步往裡、將及府門前、早有方臘的本族祖父火眼神猿長寺星方大海、聽說來了個和尙、自稱是大王的胞伯、心中就料到是方耀威回來了急忙率領手下衆王候等人、迎至府門外看時、正是心中料到的人兒、迷忙叫道、耀威呀。你今日是遊倦歸來也、一別四十餘年、可謂之意想不到又得相逢哇、本全和尙合十念佛、口稱伯父一向康健、小侄身入佛門、實爲家中之不肖子、有虧人子之道、望祈寬恕不孝之罪、方大海哈哈的笑道、人生天地間、各有一個歸宿、佛經云、一子得道、九祖昇天、豈可以不孝論呢、本全笑道此乃理想而已、事寔上作到的、萬裡也挑不出一個來、若說是學點絕技修養內外工夫、這或可是有志者事竟成哇、但是要想成佛作祖、實乃痴人說夢也、說罷哈哈大笑、方大海點頭道此乃悟澈之言哪、遂即令衆人參見太王、這干人又一拜見、本全的氣呀就去了二成了、在大衆謙讓中、進了鎭南反王府邸、進來看時眞是金碧輝煌、如夢想的瓊樓玉宇、進到殿內看時、珠寶耀眼窮極奢華、本全僧生平並未見識過這種局面、不覺眼花兒發亂、心旌兒搖動、及至落座之後、反叛的眷屬自稱王妃嬪嬙、分班挨次來參太王爺、一個個龍衣鳳裙、珠冠翠鈿、雖然沒有三千粉黛八百脂膦、卻也是環肥燕瘦、婀娜成行、脂粉之香沁人心脾、嬌姿媚態秀色可人、本全和尙見此景況、也自暗羨這僞帝王家的豪華富貴、

國都 新京東二馬路
電話(二)六四六一番
今日公演 藝華公司出品 對白有聲偵探巨片 三〇三大刼案 主演 袁美雲 王引 十七日 十八日 十九日 連演三天 加演 新聞 八十三報

新片預告 本月廿日公演
上海華新公司出品 古裝歷史義俠巨片
刺激興奮緊張!!! 水滸傳中最精彩之一幕
林冲 雪夜殲仇記
主演 金焰 李紅 章志直 傅威廉 洪警鈴 孫敏 姜修
注意演期

國泰 有聲大戲院 新京市東五馬路 電話二一五四
今日放映 藝華公司出品 對白有聲佳片 女子公寓 主演 路明 余琳 日期 六月十七日 十八日 十九日 三天

新片預告 華新公司出品 古裝巨片 本月廿日公映
林冲 雪夜殲仇記
主演 金焰 李紅 孫敏 注意映期
水滸傳中最激烈一幕

新民戲院 (六月十九日)
早場 藍玉亭 劉璃軒 孫玉樓 翔春燕 蘇少舫 韓少舫 焦麟崑 翠婉茹
戰皖城 販馬計 法門寺 收徐達
晚場 張春山 孫玉樓 翠婉茹 蘇少舫 翔春軒 劉瑞燕 焦麟崑 韓少方
二本 素珠紅鬢客

康生醫院 新京三笠町三丁目 電話③二二九四

大安電影院 四五馬路永春路 電話(二)二六八四
今日放映 六月十九日 二十日 廿一日 巨片探險野獸有聲完全片 魔獸大觀
同時合演 日本漫畫 加演 新聞
下期放映 四集化身姑娘

兜安氏
潤肺藥水 止咳藥片
能健肺强身 堪與大自然搏鬥

主治 傷風咳嗽、氣喘、聲啞、喉痛、氣管炎、肺部其他患疾
藥房均售
BR-CL 898
兜安氏西藥公司啓 上海江西路四八九號

人人必備 萬人油 地球牌
萬人油確有如神戶衛生試驗所之試驗證明書上記載之驚異的殺菌力

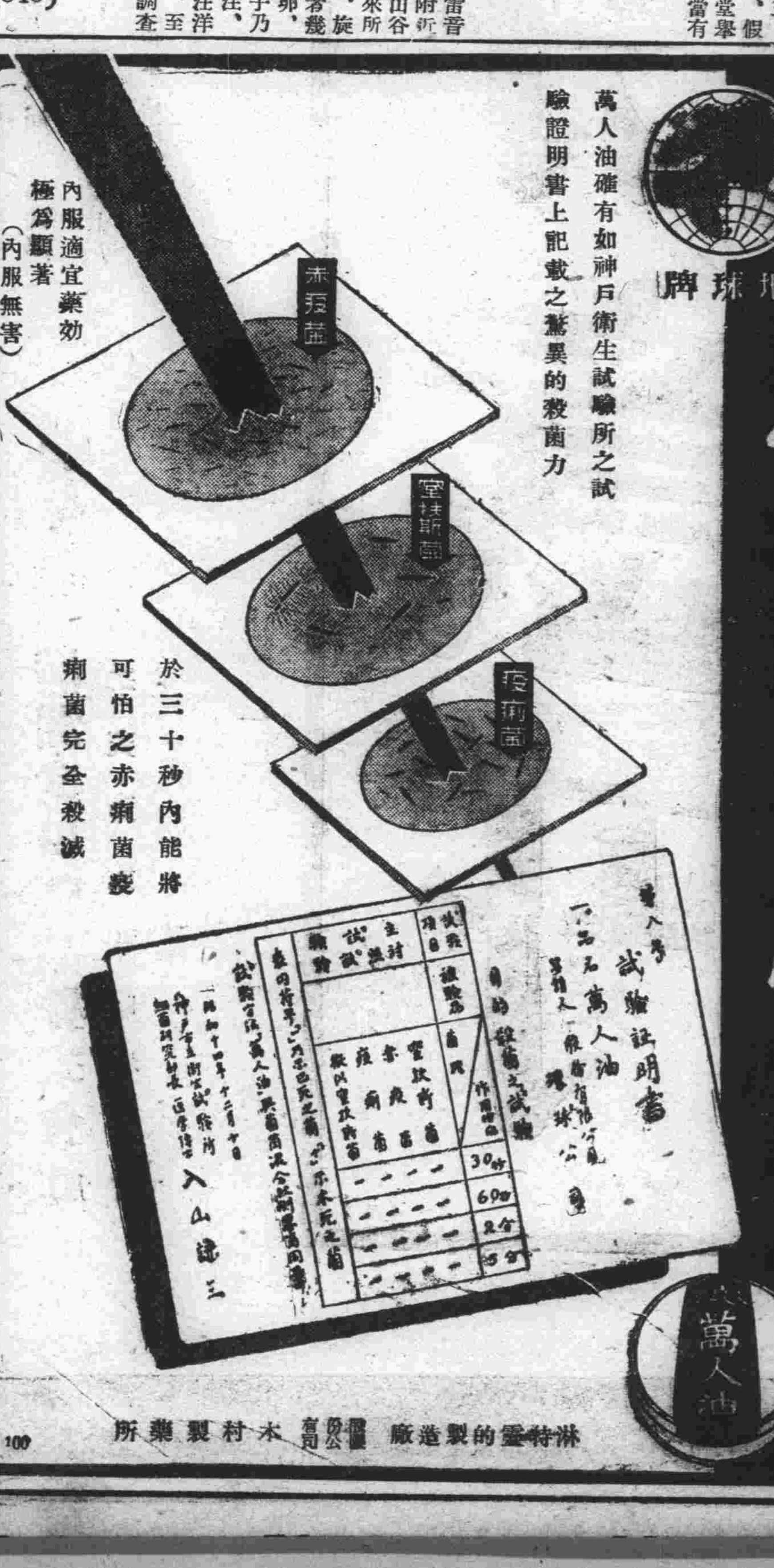

於三十秒內能將可怕之赤痢菌疫痢菌完全殺滅
內服適宜藥効極爲顯著(內服無害)

淋特靈的製造廠 合資會社 木村製藥所

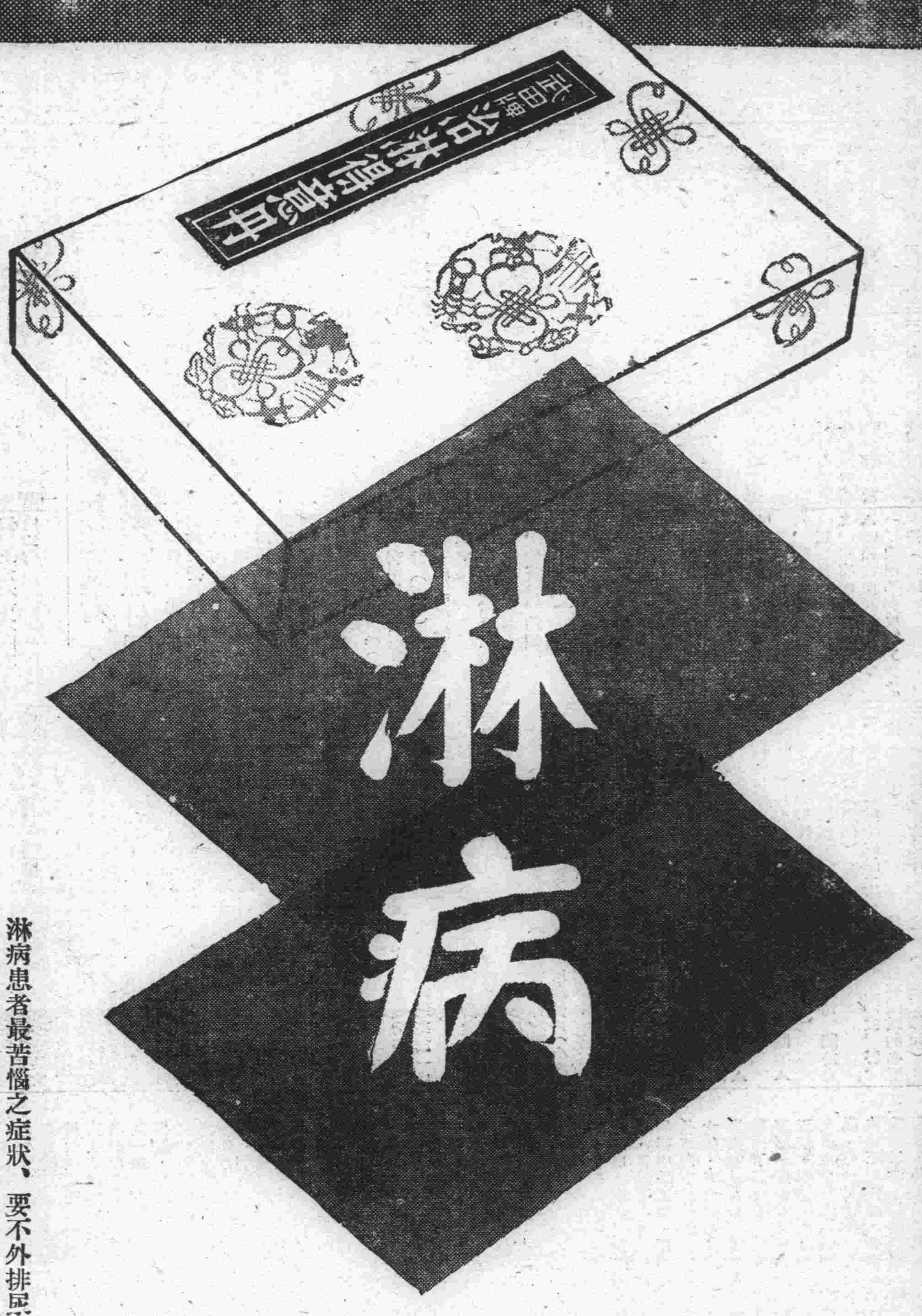

自己治療

方法簡單安全
執業並無妨碍
奏効非常迅速
餘病絕對防止

武田牌家庭藥除治淋得意丹以外尚有左記四種
武田牌 傷風頭痛藥片（一名感冒頭痛錠）
武田牌 健胃消化藥片（一名健胃消化錠）
武田牌 胃病藥片（一名制酸護胃錠）
武田牌 輕瀉藥片（一名緩下錠）

【定價】 六日分 金參圓　十四日分 金六圓

各大藥房均有經售

淋病患者最苦惱之症狀、要不外排尿疼痛困難與尿道流膿赤腫、而治淋得意丹一藥、因能直接殺滅淋菌、並增進人體之免疫性或抗病毒性以促進治癒、故對於前述諸種急性症狀、最能發揮特殊効果、而使病人於數日之內脫離苦海。抑更有進者、內服本劑以後、如淋病性攝護腺炎淋病性睪丸炎淋病性關節炎淋病性橫痃等症、俱得豫先防止於未然、而避免生育上之障碍或其他苦痛。

（詳細仿單 函索即寄）

淋病一症、不論醫家患家、素來莫不認爲難治、惟最近因化學療法進步之結果、自治淋得意丹問世以來、已得於照常執業之中、僅由簡單安全之內服療法、而達到治癒目的、洵是患者福音。

總發行 株式會社 武田長兵衛商店 日本大阪市東區道修町

滿洲總發行 滿洲武田藥品株式會社 奉天市大和區春日町

武田牌

治淋得意丹

40(5)33

大同報

第二版

發行人 衣貫田
編輯人 梁世錚
印刷人 韓紹衡
發行所 新京東六馬路 大同報社
電話 編輯二-四七二四 營業二-二〇九六
振替口座 新京一七〇
報費 一份五分 一月壹元三角 外埠酌加郵費
廣告價 一行二元

檢討法降伏條件 幷協議對英作戰

希總統、莫首相會見之內容

【柏林十八日電】德國政府、於十七日午後正式發表謂、希總統決與莫首相會見、協議對法降伏條件之德意兩國態度、

又於檢討法國降伏條件後、對今後之對英作戰、亦將行重要協議

和平條件預測

【柏林十八日電】終使法國屈伏之希總統定於十八日與莫首相會見、決定對法講和條件、當地政界消息家間、所想像之德國和平條件、爲如左四條、

一、亞爾薩斯、洛林兩地方之回復並非洲舊德領植民地中由法國委任統治下大地之返還

二、將法國全土暫一時置於軍政下、

三、哥西嘉、突西斯、及其他意國要求之土地割讓於意

四、德意法間之經濟提携、

如以上之條件實現、德國之歐洲制覇可以確立並可獲得對將來之安全感、因此可暫不要求苛酷之賠償金、總之不演復讐之愚的希總統、將發揮其政治的手腕、由於大乘的立場、進行和平折衝、

社說 法果請和歟

嗚呼。兵凶戰危。自古已然。於今爲烈。此次歐戰。爆發以來。彈指未匝十月。其資力之消耗。文物之犧牲。與夫荼毒生靈。孤獨人之父母妻子之不可勝數者。姑不具論。即以獨立自主之有力國家。如波蘭也。丹麥也。挪威也。荷蘭也。比利時也。盧森堡也。皆已淪爲國破家亡之最大厄運。悲夫。今德軍鼓其戰勝攻取之雄威。旣唾手而入巴黎。更以破竹之勢。鍥而不捨。如風捲殘雲。急轉直下。俾法國軍民。意氣殂喪。聞聲披靡。不惟法國當局。痛心疾首。重有風雨孤舟。莫可撐駕之感。即民主主義之集團國羣。亦痛感莫大之打擊。尤以英法聯軍。夙如車之兩輪。鳥之双翼。以相輔而行。相須爲用者。今則如折一轂。如損一翼。使英方餒然頹敗。雖爲振救。而抗戰陣容。益顯脆弱無能之姿矣。雖猶强飾辯。謂巴黎雖陷。聯軍之協力作戰。仍不稍渝。而於法方單獨媾和之說。竭力否認。但今法方主戰之雷諾內閣。已在危機緊迫聲中而總辭職矣。且後繼閣揆之裴丹元帥。所羅致之新任閣僚。多爲體認現勢之軍事有力分子。雖欲恥爲城下之盟。而較敗衂到底。夷爲滅亡之慘者。蓋所保全。猶甚多也。果也裴丹內閣。登台第一聲。即以甘屈降服。宣示國人。而厭戰喜和。以圖暫時之安。尤乃人情之常。況法人之優游暇豫。素就晏逸。孰寧出入鋒鏑。樂此而不疲乎。是以其上下兩院議長。諸前閣。亦伴同主戰最力之雷諾一併辭職。引咎以謝國人。則其附同抗戰之非。已不言而喻矣。然則此裴丹內閣之降服政策。爲今其國人之所俱表贊意也。顧待煩言而解乎。惟法既降服。則今後之戰局推移。英雖强言獨力抗戰之旨。而盎格魯撒遜族與大日耳曼族。其勇悍强毅。卓絕之氣。英固非德比。況今果敗之餘。創痛已深。法又降服。又成孤掌之難鳴乎。況又意已參戰。而德勢之盛。如虎附翼。觀各地領域。又自主獨立。冀得脫於覊絆之機乎。是則英勢之岌岌。固亦不在法下也。雖然。天下之事。誠未可一測。最後勝負。每懸於一髮。而呼吸之間。或情勢陡轉者。亦往往有之。今美蘇兩强。方且按兵未動。其投足左右。既尚未可知。則其變化之姿。蓋亦未易量也。蘇歟美耶。其果操何術以應之耶。約不久將來。必有所顯現矣。

對德抗戰尙未拋棄

法政府發表 在條件諒解前繼續作戰

【波爾多十八日電】法國政府、於十七日夜公表法軍尙未拋棄抗戰之旨、其大意如左、

裴丹新首相之對德通告致發生與事實相違之某種誤解、其一例即法國政府、對法軍命令停戰之報道、乃是錯誤、在德法兩國、對停止敵對行動之條件、尙未到諒解程度時、仍是要繼續戰鬪的、

德政府對於十七日夜發表丹首相提議停戰之正式答覆、刻尙未曾接到、然而預期時不久即可到達云云

未接德國答覆 法方在靜待中

【波爾多十八日電】法內閣於十七日午前十時舉行國務會議、對於裴丹首相所提議之對德降伏、靜待德國方面之答覆、刻正待機云、

【波爾多十八日電】希特勒總統對於裴丹首相所提議之停戰事宜、將提示如何之條件歟、目下已成爲重大之關心事、以是、法國國防省發言人略謂、

未入停戰狀態

德軍仍在各地進攻中

【柏林十八日電】DNB通信、據由德軍當局所得之情報、謂德軍以尙未締結休戰協定、故迄未入於停戰狀態、仍舉全軍於法國各地繼續進攻、法軍亦於各地抵抗、但相繼潰滅且因裴丹首相之降伏發表法國之大部分、乃多棄武器而紛紛投降云

占領奧爾良

【柏林十八日電】德軍司令部十七日發表＝德軍先鋒部隊業已占領中法要衝奧爾良（巴黎南方）且一部隊渡過羅亞爾河、

法國在美資金 美下令封鎖

【華盛頓十八日電】羅斯福大總統、接到法國對德降伏宣言之消息、於十七日對總額約十億美金之法國在美資金、發下封鎖命令、

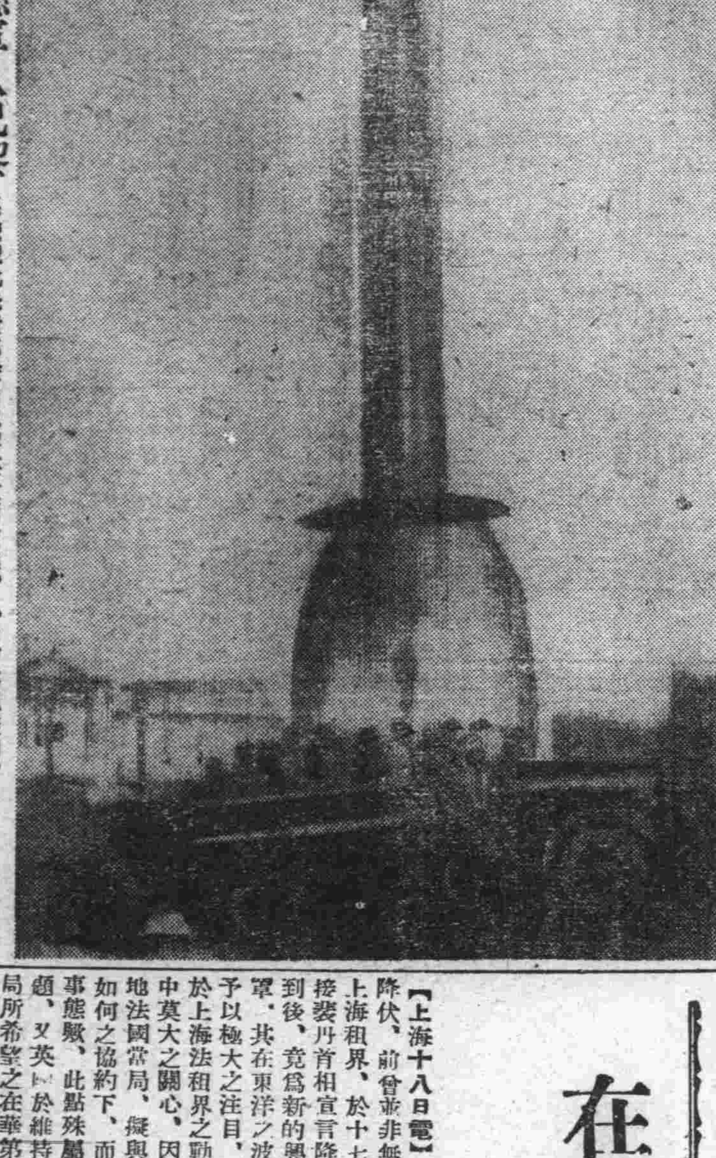

德軍入巴黎 德機械化先遣部隊由巴黎某大街前進、（後方爲凱旋門）

西北國共衝突紀要（上）

重慶政權與共產黨之相剋摩擦、業已很久、蓋兩者之爭鬪、早起于容共之開始、兩者間之相剋、逐日熾烈、終至最終階段矣、

四月下旬香港國民日報以『天水行營政治部』之署名、揭載有『中國共產黨之不法行爲、及破壞抗戰事實紀要』一文、極端表明國共摩擦之實情、所謂天水行營也者乃甘肅省天水之軍事委員會委員長蔣介石之代表機關也、然國民日報乃重慶側之機關報突然竟有此論文之發表亦足證明國共衝突劇烈之事實矣、今述其大要如左、

◇

抗戰既經四年之久、當此重大之秋、破壞團結弱化抗戰力等行爲、實爲絕對不可默視者也最近第十八集團軍向全國各地方放送荒唐無稽之情報、共眞相不明、今以公平之態度根據各方面之報告以『中國共產黨不法行爲及破壞抗戰事實紀要』爲題記其概要、藉供各方面參考

一、所謂陝甘寧邊區、中共于民國二十六年以前、僅據陝北保安塞之一部然抗戰後漸次發展、共勢力及廣大之、陝甘寧邊區竟出獨斷劃陝北及隴東各縣爲邊區不受各省政府之監督指揮不服從中央命令致使省政府所派遣之縣長、職權無能執行、反隨意變革縣界等致招縣長間之對立又邊區黨政軍費于濫發紙幣外、由人民徵發、設稅卡徵收種種捐稅例如『家屋登記稅』『抗日義捐金』『慰勞義金』『鴉片罰金』『人頭稅』等達數十種之多、如不應者則以『漢奸』或『汪派』等罪名、慘殺之于是陝西甘肅之民衆、派遣代表至重慶、泣訴共苦境更要求中央解除邊區政府之電報每日及數十通之譜、故中共於陝北隴東、造成特殊區域、已爲既成之事實矣

二、行政之破壞

中共破壞之行政統一不止陝甘寧邊區、且更及冀察魯蘇之兩戰區民國二十七年八月成立之『冀南行政主任公署』有楊秀峯、宋劭文爲正副主任繼續又成立『冀中行政主任公署』以呂正操、李耕濤爲正副主任分割行政區域隨意任命委員、縣長河北省政府之指揮命令不行、又於十八、集團軍之掩護下、組織所謂晉冀察邊區政府把握政權不惜惡辣手段搾取民財强徵壯丁企圖『組織百萬之黨員與百萬之共產軍必行百萬元獻金』計畫又慘殺國民黨員及公務人員强奪中央軍及省政府機關之糧食、徵發保安團隊之銃器發行貨幣、禁用法幣及省政府發行之紙幣等排斥中央軍鹿鍾麟、石友三等各軍冀察地方幾無立足之地、第十八集團軍徐向前之東進部隊在山東包圍攻擊地方軍隊捕縛縣長慘殺民衆、不當行爲百出、

三、絕滅友軍

第十八集團軍冀察魯各省內竟始終堅持不使友軍一兵一卒加入之政策且對友軍出以絕滅方策、而講如左之手段、

（一）先捏造謠言謂某部隊有漢奸通匪之嫌疑或不利十八集團軍

（二）共部隊之將士或變裝民衆故意煽動內部攪亂、

（三）乘友軍之行軍宿營又長期戰鬪之疲勞包圍攻擊之、或暗夜襲擊成功時附以罪名失敗時則故意宣傳謂友軍向我方發砲以期釀成本黨員之發生摩擦、

蘇聯制覇波羅的

五十萬大軍佈置於三國內 對芬將提最後通牒

【柏林十八日電】由於蘇聯軍進駐立陶宛波羅的沿海方面之動向、俄然惹人注目、蘇聯久在窺視合併波羅的三國之機會、現在開往立陶宛愛沙尼亞、拉脫維亞三國之機械化部隊兵力總數約達五十萬、一方向羅馬尼亞國境比薩拉比亞方面亦陸續集結大軍中、羅馬尼亞方面觀測、恐怕蘇聯軍不出廿四小時即開始侵入比薩拉比亞、又一說、蘇聯驅制覇波羅的三國之餘威、將對芬蘭提出最後通牒云、

【柏林十八日電】蘇聯軍基於拉脫維亞政府承認駐兵、於十七日向該國內開始進駐、據到達當地之情報稱、蘇聯軍於十七日午後一時半進駐拉脫維亞首都里加以及各要地完了、開始管理橋梁及放送局等

【他林十八日電】蘇聯艦隊亦開進里加灣云

【柏林十八日電】蘇聯軍於十七日午前六時許、進入愛沙尼亞及拉脫維亞、

要求返還比薩拉比亞

蘇聯請羅國派遣協商代表

【羅馬十八日電】據十七日午後到達羅馬之情報稱、蘇聯政府爲協議返還比薩拉比亞問題、要請羅馬尼亞政府派遣代表赴莫斯科云、

英法駐華大使 均將赴華北

【上海十八日電】因歐洲動亂之急激展開駐華英法大使之動向、極値注目、英大使已由重慶經香港於十七日到上海、近將赴北戴河避暑、目下滯滬中之高士慕法大使、傳亦將繼賈大使之後、赴華北又現在上海法總領事館內設置之法大使館、傳謂近將向北京移轉、法國當局以狹隘爲理由、此事似與歐洲政局之動向有關是以頗値注目

德唯有承認 赤軍進駐三國

【柏林十八日電】德外務當局關於蘇聯向立陶宛愛沙尼亞、拉脫維亞三國提示最後通牒問題於十七日發表談話如左、赤軍進駐立陶宛僅增强從來之駐屯兵、今德國政府對此事避免表明態度云云、究竟德蘇間是否事前有諒解尙不得知、關於蘇聯乘德國無暇顧及東方之現在、對波羅的三國並芬蘭開始行動之事實、德國不能不承認、雖如此、德蘇關係亦不能急激惡化云、

美洲共同防衛

美向二十二國提議

【華盛頓十八日電】羅大總統發表、因十七日法軍全面降伏、爲備世界經濟界之混亂、乃提議包含加拿大及美洲廿二國共同防衛云、

掃蕩海南島 所收之戰果

【〇〇十八日電】南支艦隊報道部發表、昨年二月十日、攻略海南島、我海軍部隊、即掃蕩蟠居全島之敵匪、各所收有果敢之戰果、至現在敵之損害如左、

△敵遺棄屍體 千八百

△負傷 多數

△鹵獲品＝機鎗三百、步鎗四千、其他武器彈藥多數、

△我方戰死十四、負傷五十六

而逃亡殘存腹地之敵總兵力、約一萬三千、但經我嚴重之海上封鎖與連日掃蕩、武器、食糧缺乏、苟延殘喘而已、

再自十三日以降於本島北東部方面、與王毅直系軍約六百交戰、在炎熱之下、連日加以攻擊潰滅其大半云、

視察海南島 島田司令長官

【〇〇十八日電】南支艦隊報道部發表＝島田〇〇方面艦隊司令長官、十七日抵海南島視察、同日午後二時半巡視本島北部警備之岸本部隊、實地視察前線狀況、

在車站飛行場 投彈如降雨

十三次炸重慶

【〇〇基地十八日電】中支艦隊報道部十八日午前十時發表海軍航空部隊第十三次轟炸重慶（夜間）係於桶端部隊長總指揮下、由三原、鈴木、棚町各隊於十七日夜、利用明月、實行重慶之夜間轟炸、於午後九時半前後、對於白市驛及廣陽壩飛機場、投以如雨之巨彈、且於白市驛上空、與敵戰鬪機四架、演空戰中、約二十分鐘、當擊墜敵機一架、又見地上數處發煙起火、然後全機乃悠悠歸還云

促進中日提携 作獻身努力

王克敏氏表示

【東京十八日電】前任華北政務委員長王克敏氏、向各方面致離別之辭完畢、遂乘十七日午後九時四十分自東京開之列車西下、並經過大阪、向該地各方面致意、而後歸國、該氏於離京之前、表示其心志如下、當此國事多端之際、因健康關係、不得已而辭華北政務委員會委員長之職、殊覺抱歉、然今後仍欲副貴國朝野各界所期待、爲中日提携之促進、有作獻身的努力之覺悟、當此歸國之際、又蒙召晉宮賜謁、不勝感激之至、茲深謝滯京中貴國朝野之歡待同時並表示敬意云、

朴駐波總領事 廿九日返京

朴駐波蘭總領事錫胤氏一行三人、定於二十九日乘車歸國而抵新京云

煤價提高

今日決定明日實施

煤統制價格之提高、影響頗爲重大、是以政府會與滿炭、滿鐵、日滿商事等關係各方面愼重協議、但因開發資材、勞資並諸物價之昂騰及飛躍增產計畫之進行經考慮其原價後實價每噸以八圓十錢爲原則、內定一率提高二圓三角五、至二圓五角、定於十九日午後二時、在軍人會館開企畫委員會物資委員會、將其附議正式決定自二十日起實施、至於對日供給煤價、現正折衝中價格提高率、較國內提高率、似有若干之減少、

在華權益勢必後退

歐洲戰亂及於中國之影響

【上海十八日電】法國之降伏、前曾並非無所逆料、上海租界、於十七日夜突接裴丹首相宣言降伏之報到後、竟爲新的興奮所籠罩、其在東洋之波瀾、殊予以極大之注目、尤其對於上海法租界之動向更集中莫大之關心、因之、現地法國當局、擬與英國於如何之協約下、而處理其事態歟、此點殊屬成爲問題、又英國於維持法國當局所希望之在華第三國權益、將能以達成至如何之程度歟、亦屬最堪注目、又一方法國租界之警備權、或行政警備兩權之移讓於美國說、又復殊囂塵上、雖已風傳警備法租界所必要之美國兵船、業已自馬尼剌出發、開往上海但尙無其確證

現在法國在華之權益、約有三分之二、係集中於上海之法租界、是故上海法租界之動向亦即可謂爲法國在遠東生命線、法國租界除上海以外、尙有天津、漢口、廣東等地、亦殘留其租界、據觀在最近之將來則此等各地之租界問題、亦將一括而爲問題者、

法國在歐洲如不能再起之時、當然亦可視爲與一九一七年之天津德租界及奧大利租界、並漢口之德租界等相同、而由國民政府所收回也、總之以此爲轉機、逆料在遠東方面之歐洲諸國權益、迫不獲已將以自動的、或他動的、而告一大後退云、

英美關心安南

日注視其影響

【東京十八日電】十七日法國裴丹首相、因發表降伏聲明、其影響歐洲政局並外交上極大、故日本朝野按今後之推移、抱莫大之關心、曾對法國降伏、有如次戰況見解、

一、德軍之英本土作戰、易於成功

一、因占領法本國、德軍取得莫大之經濟等、是以英國所受物心衝動既大而美國參戰之機、亦復到來、非蘇聯雖對德嚴加警戒、有時窺視巴爾幹、甚或侵進比薩拉比亞亦爲可能、既如斯、則日本帝國所應注目者、則爲法領安南及海外領地、但英美對安南雖有相當實力保護、而德對東亞法植民地將無發言餘地同時日本南方政策、亦發生若干關係、是以日本帝國、雖堅持不介入歐戰既定方針、而對於影響東洋亦不能忽視云、

庶務科長會議 七月一開始

本年度第一次全國各省庶務科長會議決定自七月一日起、亘三日間、在國務院講堂開會、此次之庶務科長會議之中心議題、爲現下重要問題之經濟事犯取締、興農政策之徹底物資配給之圓滑化等、亦及十月一日實施之國勢調査事務並國兵制度實施上諸問題、由中央、地方開誠々換意見、

會見外務當局 法華津書記官

於德意志電擊作戰基地柏林、縱橫活躍之松本駐德大使館附海軍武官與法華津二等書記官、搭乘十八日午後一時二十分抵新京之亞細亞特急由哈爾濱來京、該書記官下車後、當即與駐滿大使館、並外務局首腦者會見、說明動亂下之歐洲諸情勢、且交換種種意見、定於二十二日午前自新京出發就歸國之途云、

西班牙使節團 下月上旬來滿

【京城十八日電】目下抵日之西班牙經濟使節團長希羅納中將夫婦以下一行二十名、定於日本內地之日程畢事後、即於七月八日在釜山登陸、當即於是日午後一時四十五分搭乘曉號快車、而行到達京城在朝鮮旅館信宿之後即於十日午後三時四十分、搭乘望號快車而行渡滿云、

匈公使赴大連

燕格匈牙利駐滿公使於十三日來京、呈遞國書完畢、於十八日午前九時四十分之列車由新京赴大連十九日乘日滿聯絡船歸東京云、

謹告

時居初夏之際恭祝履趾吉祥適如私頌此次石川酒造 本店之一切業務全部讓渡於滿洲松竹梅酒造株式會社而設立務希倍舊賜顧爲荷今特藉諸報端拜上此請週知

康德七年六月 日

松竹梅 名譽日本晴 日本晴 福鶴醸造處

滿洲松竹梅酒造株式會社
新京特別市吉野町五丁目八
電話（三）三七五三番 四八七〇番

招募打字員

一、資格 女子國民高等卒業
一、條件 能服務二三年者
一、待遇 面定
一、額數 若干名

以上志願者祈携帶履歷書於六月廿一廿二兩日間午前九時以前到當局庶務科接洽

興仁大路 禁煙總局啓 電話二、四〇九二

失照聲明

啓者李煥故兄李文名義價買李永芳地一段照一張座落安廣縣舍力村天恩堂屯計地壹百貳拾肆垧壹東至邱姓西李姓南馮姓北呂姓於事變時被匪破圍將該照遺失除呈請補發外特此聲明

李煥 啓

失照聲明

民畢克良故兄畢聘三價買于巨川双山子計地壹百零五晌內有熟地三十晌東西均至張姓南本主北王姓該照於事變因匪破圍焚燬除呈請補發外特此聲明

畢克良

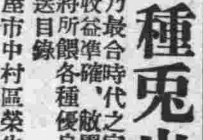

優良種兎出售

養兎乃最合時代之家庭副業、飼法簡易收益準確、敝園爲普及養兎起見、將所飼各種優良種兎廉價售出奉送目錄

名古屋市中村區榮生町三丁目五六
千歲養兎園
振替名古屋一八一六四番

歡迎參觀

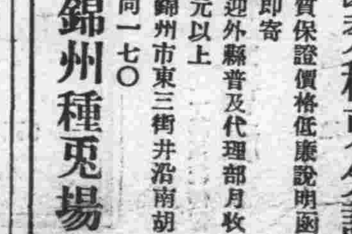

最優秀種兎分讓

品質保證價格低廉說明函索即寄
歡迎外縣普及代理部月收百元以上

錦州市東三街井沿南胡同一七〇
錦州種兎場

新式簿記招通信學員

人學非有專門學術不易在社會上立足欲急於需要之專門學術又因維持現在的環境和職務而又不能離身惟有投入本會函授部學得新式簿記爲最好良機因爲通信教授第一不拘時間第二不曠正業詳細章程請附郵票四分寄交新京中央郵政局私書函箱第八四號本會收即寄（通信時務將回信地址詳細寫明）

駐京大連銀行簿記講習會函授部啓

鳴謝治愈眼疾介紹良藥

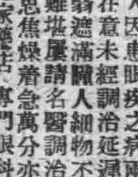

敬啟者敝人因患眼疾之病兩眼視物昏花心不在意未經調治延遲今春漸覺沉重雲翳遮滿雖人細物不見停止工作痛苦難堪屢請名醫調治毫無見效敝人心思焦燥着急萬分亦無如何辦法倖經友人介紹奉天市德家藥店專門眼科世傳藥料百發百中余乃函購二盒與造明睛藥水兩瓶服完之後果見奇效後又續服二盒眼睛全愈病根立除伏祝此藥眞靈確有起死回生之力名不虛傳現下敝人眼睛已完全好了足能轉危爲安轉禍爲福於喜出望外竟想不到之際登報鳴謝略表微忱再爲紹介患眼疾諸君良好之機會也住址奉天市小北城門外白塔寺東德家藥店注意保目全睛丸每盒價値國幣五元外埠函購加郵費二角造明睛藥水大瓶每瓶壹元

鳴謝人 奉天市大西邊門外方正里 劉逸民謹啓

聖上訪日御携行品 已由連港發送
滿映新聞班亦赴日恭候

爲慶祝日本紀元二千六百年、皇帝陛下御訪日日期、已迫目睫、其關於諸般行事業由宮內府準備竣事、至進呈天皇陛下、及其皇室贈品、並日本方面賞賜御訪日臣僚品等、計二百捆業由十一日大連港解纜之黑龍丸發送矣、此外在御訪日途上、各機關之連絡、以及屬從員隨身携帶物件、十七日由宮內府總務亦不日發送、不過現在謹祈諸儀使圓滑遂行、與聖駕康泰云云、皇帝陛下御親訪日啟鑾之前、滿映爲敬謹撮照此歷史的盛典、由銀幕將此慶典實情供 獻於 全國、以準備萬端、但關於皇帝陛下在日本之起居、乃決與日本新聞映畫社協力恭撮、故內地班新聞映畫課主任吉田秀雄氏以下監督水之江龍一、撮照藤井春美、編輯石野誠三、技術早川一郎、進行係若水新太郎、之六氏、已於十八日午後六時五十分出發、一路東上云、

"首都配米已悉優良 堪稱新時代之都市"
關屋副市長歸任之第一聲

新京特別市公署關屋副市長、爲出席日滿經濟懇談會、前赴日本、在會議席上、關於滿日兩國經濟互助上、加以種種協議、並視察友邦日本、在戰時體制下的統制狀況、會收獲良好成績、將有一番新的貢獻、該氏業於十八日午後五時二十分、搭乘亞細亞號列車、在關係方面熱烈歡迎聲中歸任、當降車以後、與出迎者略事寒喧、遂下榻大和旅館休息五時四十分、在二樓會議室、會見滿日記者團、發表歸任感想談話、

副市長談：余出席日滿經濟懇談會後、與從來國都建設局事業有關係方面、尤其是由技術的蒙協力的方面、種種磋商而回來、又今次召開東洋體育協會總會、余亦爲滿洲國代表而出席、席上爲我國建國十週念事業、由滿洲帝國體育聯盟計劃慶祝體育大會、希望東洋諸國的參加則各國以熱誠表明參加之意向

余赴日之中、關於大米配給的成績非常掛心乃以時常的連絡、才知收得所期的結果、頗覺安心、這樣制度、係新制度、所以免不了有點缺點、譬如對飲食方面的配給量等、實覺抱歉這事爲第二次的問題而希望解決、第一次向題爲對家庭配給網之確立關於這點收得成功、頗爲欣快、於玆對於市民協和會其他關係各機關就中區、町會、家庭防護團職員各位、衷心表明謝意、據我觀測、如新京市的總動員行動、較諸日本主要都市、成績尤佳實爲感謝、將來鞏固、如此態勢、爲新時代的都市、非作其代的模範請諸位將來多蒙援助云

紀念公會堂 積極建築中

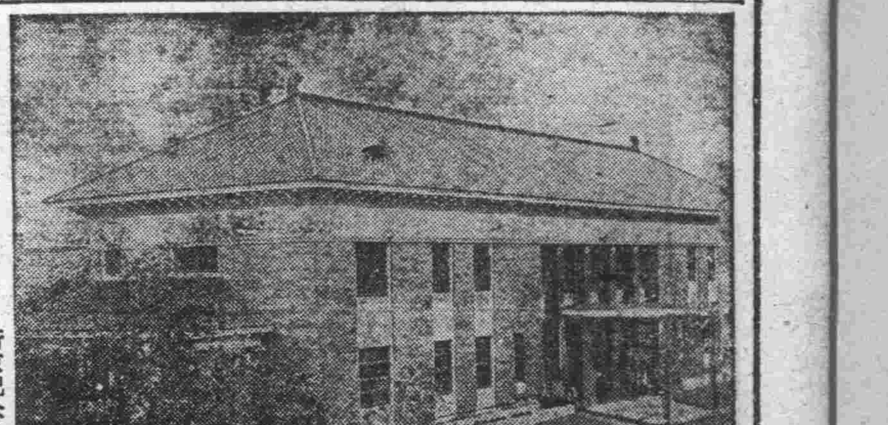

新京記念公會堂、打破資材難、積極進行工事（照片＝即美麗壯嚴之樓房正面）

國都巴斯改革
七號十五號線全廢 其他各線些微變更

受汽油統制之影響、國都市民唯一交通機關之巴斯路線、自廿一日起改變不縮短營業時間、祇行路線之改廢、停留所之撤去新設、用以補塡所制限之汽油、廢止路線之主要者爲七號線（興銀＝日滿商事社宅間）十五號線（南廣場＝歡樂境間）廢止之停留所爲大和旅館前、康德會館白菊町、天慶路、櫻木小學校、日滿商事社宅、敷島高女、首警、芙蓉町、陸軍官舍＝二道街、長春大街、司法部領東路等、各號線之新路線如左一、二號線於午後七時以後停止運轉、十號線除增東外在全線各所反復運轉、

△一、二號線＝仍如從前（康德會館、長春大街首警、神泉路、司法部各停留所廢止）
△三號線＝新京驛＝吉野町＝兒玉公園＝興銀前（電業支店＝日本橋通＝領事館＝實山＝興銀間廢止）＝三中井＝官消組合＝鄉雲街＝興亞街＝茲光路（白菊町＝大慶路＝櫻木小學校間廢止＝）＝南新京
△四號線＝仍如從前（康德會館＝長春大路＝首警各停留所廢止）
△五號線＝仍如從前（康德會館＝長春大路＝首警廢止）
△六號線＝南關＝南嶺＝建國廣場＝三中井（三中井＝清明街＝三馬路＝南關間廢止、女子中等學校＝首警＝長春大街各停留所廢止）
△七號線＝全廢
△八號線＝仍如前
△九號線＝中銀＝順天署＝五道街＝國務院＝交通部＝洪熙街＝第六代用官舍（順天署＝神泉路＝至聖大路＝交通部間廢止）
△十號線＝仍爲從前（康德會館＝長春大路＝首警、神泉路各停留所廢止）
△十一等線＝仍如從前
△十二等線＝寬城子＝三不管＝新京驛（新京驛南廣場間廢止、大和旅館前停留所廢止）
△十三號線＝仍如從前
△十四號線＝新京驛＝西廣場＝千鳥町三丁目＝兒玉公園裡＝白菊町三丁目＝同二丁目＝陸軍病院＝新京中學校（西廣場＝常盤町＝陸軍官舍＝白菊町二丁目間廢止）
△十五號線＝全廢
△十六號線＝南關＝八道街＝二道河子（二道河子＝領東路＝伊斯蘭住宅間廢止）

出動專用線

△廿一號線＝東大橋＝中銀（中銀＝白菊町間廢止）
△廿二號線＝南新京＝慈光路＝德惠路＝興亞街＝鄉雲街＝官消＝順天署＝至聖大路＝南新京（櫻木小學校＝白菊町間、官消＝首警＝紅萬字會＝順天署間廢止）
△廿三號線＝紅萬字會＝順天署＝至聖大路＝國務院＝五色街＝順天署（樹勳街＝吉林大路＝南關＝紅萬字會＝中銀＝二馬路＝南關＝永吉街＝電業村＝紅萬字間廢止）

廢止停留所附近之居住民須在左記各停留所登車、△第三號線＝興銀＝慈光路間、△第四號線＝南廣場＝白菊町間、△第六號線＝南嶺＝大同廣場間、南嶺＝南關間△第九號線＝國務院＝第六代用官舍間、△第十一號線＝南廣場＝南關間、

帝國教育會六週紀念 表彰教育功勞者
＝廿三日舉行紀念式典

滿洲帝國教育會、自康德二年六月廿三日成立以來、迄今已六載於玆、在過去六年之中、貢獻於我國教育之發展極頗多、故其將來之活躍、極堪期待玆者六月二十一日爲該會之創立第六週紀念日、該會爲紀念起見、現已從事準備各種行事、聞其紀念式、自二十三日午前十時起、至午後三時到時有會長呂民生部大臣、田村敎育司長、森山理事、實熙羅振玉兩顧問、皆到場參加、於會長訓詞、理事報告後、更有教育會功勞者表彰式、計被表彰者有前會長孫其昌氏、前副會長神吉氏、前理事吉林敎育廳長榮孟枚氏、等七人、又同日午后三時爲聯歡起見、復有聯驩宴會云、

普及國民節約觀念 急應儲蓄報國
龍王廟國校學生每週儲一文

滿洲國既爲建設新東亞之一員、而爲富家强國計會高唱五億儲金、業於昨年六月、開始國民儲蓄運動矣、今按郵政儲金一億與其他存欵合計、業已打破五億觀之、實爲意料不到之好成績、故交通部近擬、公佈該儲蓄實况並明其重要意義、以樹立八億儲蓄之新目標焉、惟回顧從來儲蓄、大半都係日系民衆、故澈底普及滿系儲蓄觀念、實刻不容緩

玆者龍王廟國民學校、計七百學童率先勵行節約於每週星期一、各儲一文而滿系各市場組合長、亦不落人後激勵素無儲蓄思想之店員、實行組合儲金十二日先由古物商組合員等、以禁酒餘資作報國儲金、共俾益滿系儲金思想良非淺鮮附錄龍王廟國民國校長關於儲金談話列左

今春旅行日本、親見各小學校、都盡槍後赤誠不勝光榮而感激之至、彼等竟以槍後任務、感謝勇士、各儲一文、業由上月一日實行矣、而吾等滿系、亦應本此機會、連絡各校、以儲蓄報國爲職志、實深爲所切望者

對戒除鴉片癮者 將予以表彰

禁煙總局、基於政府的鴉片斷禁十年政策、對於斷禁的陣容、力求强化澈底、一方面促進癮者的反醒、自動戒除、一方對吸食的數量、加以限制、双管齊下、以達到鴉片斷禁的目的、而協和會中央本部與政府有表裏一體不可分的關係、爲協助政府對鴉片的斷禁、由全國各協和分會、擔當宣傳的工作同時對戒除的人、由各該管最高機關加以表彰、以期全國癮者效行、這種計劃關係當局正在協議中云

岩間建大教授 任國民校校長

新學制實行後、新京市簡任國民校長一席、迄未決定、茲經關係方面、數次審選結果、刻已派定建國大學教授岩間德也氏、爲新京特別市公立大和通國民學校簡任校長、聞該氏學識淵博、經驗宏富、對教學方面、尤有心得、今後對該國民校、必有一番興革云

燒酒價格變更

本市燒酒價格、原定每斤參角四分、近經數次會議結果決定每斤提高價格、爲參角九分云

公共場所 防疫陣容愈益完璧 每月檢查一次

因天氣之炎熱、各種傳染病、亦大肆活躍、現於市內各病院、所收容之各種傳染病患者、已達百十名之驚人之數目、就中尤以赤痢患者爲最多（廿八名）、市署防疫科爲澈底撲滅其猖獗故與首警相連絡、今後定每月對市內各公共場所、決實行衛生淸潔大檢查一次、

"勿視生命如兒戲 檢便管應速交回" 市防疫科對被檢查者要望

市署防疫科爲撲滅傳染病之肆虐、故業自上月下旬起、開始檢查各公共場所之關係人員（檢便）、十八日市署防疫科、有如左之談話、此次對各旅館及飲食店等、料理人所施行之糞便檢查、雖收得良好之效果、但倘有多數人、或因不明檢便之本意、因而將當局發下之檢便管、私行隱藏、並不呈交、且更有取得糞便後隔數日方呈交者、致使管中所取得之糞便、乾硬異常、因而檢便人員至感棘手、故希各受檢查者、於發下檢便管、取得糞便後、速交當局以便檢驗、萬勿頑忽不前、致使糞便乾硬、難以斷定有無病菌之存在希各市民、澈底體得防疫之眞義、及當局之苦心、萬勿視性命如兒戲云、

青少年義勇隊 六百餘名 由連登陸

【大連十八日電】第三回滿蒙開拓青少年義勇隊六百三十三名由橫山團長指揮之下、十八日午前十一時入港之聖多斯丸登陸、在埠頭有國防婦人會實踐本部員、滿拓其他多數之出迎、當上陸後立即臨於第二埠頭屋上大連實踐本部主辦之歡迎會、彼時有結城訓練部長之訓辭（實踐本部敎務科 別府舊郞氏代讀）別宮大連實踐本部長代理、田中大連市會副議長之歡迎辭由横山團長致答辭後六百有餘名之青少年唱和義勇團綱領並三唱彌榮其後以日滿兩國旗喇叭鼓隊率先頭堂堂向市中行進入關東倉庫解除旅裝、

破獲一私煙館

胡省三、三十六歲、山東省長靑縣人、住興運路八十二號、素無正當職業有密 賣鴉片之嫌、長通路署衛生系對其非常注意最近探知該胡某又行秘密開燈供客、經詳細偵查後於昨十八日下午三時三十分許、衛生系員出迅雷手段前往胡某住宅搜查、當時由地桌抽屜內搜出鴉片烟土一兩半、併烟具等、後又由胡某腿內搜出烟份二十三枚、一併胡某逮捕帶署究辦云、

愛路隊結成式 定廿九日舉行
强化市民愛路思想

鐵道警護隊、爲强化新京市民對於鐵路之愛護起見、乃由新京義勇奉公隊特殊隊一千五百名結成愛路隊、同隊結成典禮、定於六月二十九日在西廣場滿鐵俱樂部舉行、到時鐵道總局長鐵道警護隊總監新京警護隊長等鐵路關係者皆到場參加、式典自午前十時起舉行式典竣後、並有愛路隊分列行進、下午自一時至四時更有宣傳大會、並映演慰安電影會云、

天象

▲昨日氣温 最高 二〇度六 最低 一一度六
▲今日天氣 西風、晴、有時陰、

◇青訓生徒們之騎馬遊戲◇

協和青年訓練所巡禮

哈青訓所靠松花江 一切設施異常完善 （廿三）

本報特派員 橋本記者

鈴木良夫指導員、送我們一同到車站、乃當時火車剛剛發車、與一行坐火車赴哈市

不久抵哈市、現在全滿各都市旅館供不應求之時蒙五常佐藤氏的連絡、安然過一夜、

翌晨往訪濱江省本部、海路事務長與中宮氏、倆勞一行勞苦、記者與海路氏係自同盟哈爾濱支局時代以來之舊知、江渡記者和中島氏亦爲舊友、如此舊雨重逢、話意投機、

軍人後援會山野邊先生亦來訪、成松寫眞子缺乏膠片前往街上、無奈無貨找不着了、故由大北新報社長山本先生惜來秘藏品的德國製膠片、閑談完畢、一行由中宮氏率領之下、分坐汽車赴松花江畔訓練所、永廣指導員歡迎一行、碰見舒蘭訓練所鈴木指導員、互相握手、聞伊等倆是協和練成所同期生、結交如水魚、令人羨慕、

一行對永廣指導員發出種種質問、伊謙遜而謂『本訓練所靠於松花江所享受的地方頗多、所以青訓生每日傍晚十分鐘或者廿分鐘、在松花江畔休息、此事成爲他們的習慣了、若天候不良時、連一次跑到江岸則身體略覺不舒服似的且每星期日在河岸、一同洗衣、松花江可以說是慈母的江河』、

趙教官外出回來、互致寒喧、一行巡視訓練所設施永廣氏談稱訓練所任務之重大性、『到了夏天、爲慰勞意義、預定有時開辦釣魚競技大會、是日所獲的魚、可以作爲晚飯的菜味的、我們將來又添了一個趣味的、訓練所、竟成了生徒們最愉快的地方、譬如爲看父母兄弟的患病而回家時、趕緊回來又有再次歸省等事、此可謂最愉快的事情』

『哈爾濱訓練所在於都會、一切設備整然、我等巡回鄉下而來到這里設備太過於善美、廚房講堂、寢室等、無不完備、尤其是寢室、比較我們新京生活、更有良好、令人羨望的』

『是的、一定是享受惠澤、若聽舒蘭鈴木先生的話、莫不痛感該事爲娛樂盛行乒乓球、劍道在冬季 行滑冰、演劇等』

『澡塘呢』

『每週一次、於前日豫約、訓練生一同赴澡塘子說的』、在校庭學生們開始騎馬遊戲、

『永廣先生、請說一說青訓指導員的結論的感想吧』

『是非當快樂、每日很愉快的可是生徒們都是年青所以掛心、絕對難免、晚上巡視時、有的不蓋被褥、於入所當時一夜二次巡視、畢業生在各方面就職、可是完全優良、此事爲各訓練所共同的事實』、江風吹面、天朗氣淸、記者團一行、祈禱他們的健康而辭去、

海忠靈塔建築費 長春區捐千餘圓

爲紀念捐軀諾門汗事件之盡忠英靈之遺勳起見、各決於海拉爾建築忠靈塔、於全國熱誠贊助之下、玆者方已分別捐助費用、玆者長春區各町會、已募得一千六十一元二角二分、於十八日送交市署云、

本報招考謠譯啓事

本報擬招考謠譯數名、凡合於左列規定者、均可應試、

一、資格 中等及專門以上學校卒業或有同等學力、通曉日文長於謠譯、而有漢文根底者、
二、報名 本月十八日起卅日止、每日午前九時半至五時、親至本報總務局人事係接洽外埠者通函亦可
三、提出書類 親筆履歷書乙份、最近半身像片一枚
四、考試 七月二日午前十時在本社
五、待遇 參酌學力經驗、從優待遇（最低七十圓以上）

大同報社啓

謹告

六月二十一日起弊社爲規正乘合自動車燃料消費起見特將左記之一部系統停留所改廢旹此謹告週知

康德七年六月十八日

新京交通株式會社

一、系統

系統別	起終點	主要經過地
第一系統	自新京驛 至新京驛	中央通、大同大街、興仁大路、順天大街、至聖大路、同治街、興仁大路、大同大街中央通
第二系統	自新京驛 至新京驛	中央通、大同大街、興仁大路、同治街、至聖大路、順天大街、興仁大路、大同大街中央通
第三系統	自新京驛 至南新京	中央通、大同大街、豐樂路、興安大路、興亞街、興仁大路
第四系統	自新京驛 至陸軍病院	日本橋通、朝日通、新發路、大同大街、興安大路
第五系統	自新京驛 至永吉街	中央通、大同大街、通化路
第六系統	自大同廣場 至南嶺	大同大街、盤石路
第八系統	自三中井 至綠園住宅	往 豐樂路、興安大路、叉新路 復 叉新路、興安大路、大同大街
第九系統	自大同大街 至第六代用官舍	興安大路、同治街、興仁大路、順天大街、安民大路
第十系統	自新京驛 至南湖	中央通、大同大街、興仁大路、同治街
第十一A系統	自新京驛 至南關	日本橋通、大馬路、北大街、南大街
第十一B系統	自南廣場 至南關	日本橋通、大馬路、北大街、南大街
第十二系統	自新京驛 至寬城子	和泉町、寬城子街道
第十三系統	自春日町 至東站	高砂町、北二條、住吉町、東五條、大和通、日本橋通、大馬路、長通路
第十四系統	自新京驛 至陸軍病院	敷島通、西三條、白菊町、興安大路
第十六系統	自南關 至二道河子	吉林大路
第十七系統	自南關 至南嶺	南嶺大街
第二十一系統	自東大橋 至大同廣場	長春大街
第二十二系統	自興亞街 至興亞街	興亞街、興仁大路、順天大街、至聖大路、同治街、興安大路
第二十三系統	自南關 至南關	吉林大路、興仁大路、順天大街、至聖大路、同治街、吉林大路
急行系統	自新京驛 至新京驛	中央通、大同大街、興仁大路、順天大街、同治街、興仁大路、大同大街、中央通

備考
（イ）第一、二、四、五、八、十、十一、十三、急行系統現行仍舊
（ロ）第三、九、十四、二十一二系統經過地變更
（ハ）第十二、十六、二十一、二十三系統系統縮短
（ニ）第六系統變更爲第六、十七系統
（ホ）第七、十五系統暫時中止運行
（ヘ）南新京ー日滿商事社宅間、消防署ー歡樂鄉間、二道河子ーイスラム住宅間暫時中止運行
（ト）第一、二系統運行至午後七時止

二、停留所
新設ー興亞街、陸軍官舍、樹勳街、吉林大路、兒玉公園裏
廢止ー常盤町、軍司令部、康德會館、長春大街、首都警察廳、天慶路、櫻木小學校、錦ケ丘女學校、日滿商事社宅、交通部裏、司法部、神泉路、女子中學校、三道街、歡樂鄉 以上

凡患各類的腸胃病人

胃腸病

任服何藥都不見效者可速急服用靈藥就是十寶丹一服百發百中靈驗無比可稱世界唯一聖藥神效第一

十寶丹

專治 四時嘔吐 腹內寒脹 惡心胃酸 積聚痞塊 心口疼痛 食慾不振 肝氣不舒 消化不良 因氣胖脹 水腫氣臟 胃腸百病

發寶元 地址奉天城內王府胡同內本舖

西春堂製

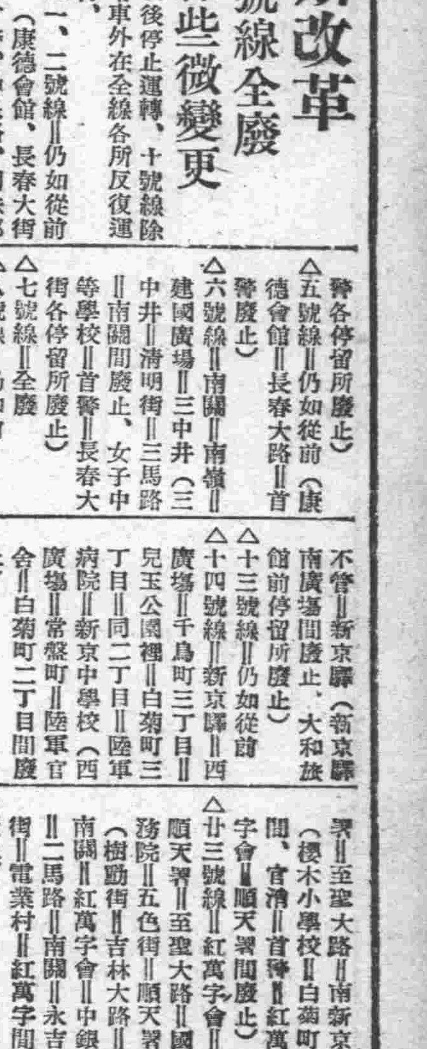

老篤眼藥

基本產業之三部門（電力 鐵鋼 運輸）
因煤價提高影響甚大
＝刻正在講求萬全對策中

近將實行石炭統制價格第三次提漲，政府爲使波及產業之影響出於最少限度起見，極力縮小提漲率，特對電力、鐵鋼、運輸三基本部門，考慮設定特別煤價，以壓制因煤價提高製品隨之漲價，然而雖有這些對策，但炭價提高之影響，仍屬不尠，尤其大量使用石炭之電力鐵鋼兩部門所蒙之影響，直接波及他部門，有惡循環之虞，所以對此一切對策極爲注目。

△電氣部門 電氣部門，於上年九月提漲第二次炭價時，較平均率極低，每噸約一圓，滿洲電業因此次負擔增加，不得增收，但此次之提漲，據說一律決定爲二元三角五分，如此，電燈電力費之提漲，或減配等勢所必至，所以特對電氣部門，設定特別炭價，以得負擔輕減，以滿洲電業現狀觀之，因資材昂騰，建設費增大，由於資材配給不圓滑，一切建設完成遲延，每瓩提高至一元五角以上，對此特請求以下對策，

一、現行七分減配爲六分
一、豫定八年度完了實行中之圓集團別電燈中止減價，
一、電燈費提高
一、大量需要及電力費之提高。

然而第一考慮之電業減配說，因該社股份，於日本之股份市場，亦行上市，乃代表滿洲股之一，所以減配因種種原因恐終於無望，至於一般電燈費之提高，雖提高額無何大的負擔，但波及一般民衆心理的影響甚大，所以於不得已情形以外，不能實行，圓集團別減價一時中止實行，因而負担之大部分不得不仰賴大量需要及電力費之提漲，但電力費一般電力費之提漲，可能範圍內力求避免，僅以炭價爲比例，提高特約電力費而已，此外對現在費用最低者，亦即有負擔力之大量需要加以提高，

△鐵鋼部門 其次以原料用炭及動力用炭使用者大石炭之鐵鋼部門，其炭價提高之影響，亦不亞於電氣部門，前此斷行之鐵鋼原價大量提漲之主要原因之一，即爲上年九月炭價提漲，但此次漲價時，特對鐵鋼部門之重要性加以考慮，而設定特別炭價，然而上次鐵鋼漲價並未對此次之炭價提漲加以考慮，併且施行較豫定晚二月，所以國內業者之負擔力，對新炭價之提高，能耐至如何程度，頗植注目，對策如下，

一、昭和製鋼所之現行七分減配六分
一、製鐵單價之低下、
一、鐵鋼單價之再提高、

確保甜菜豐收 樹立防虫計畫

爲綏和日滿資源之不足、我國正講求從速樹立甜菜增產對策、以確保計劃生產目標之萬全、緣例年甜菜受病蟲害之被害者甚多、尤其因褐斑病之猖獗、年有約百分之卅左右蒙害之狀況、因鑑於朝鮮之甜菜栽培、亦爲褐斑病之猖獗原因、政府此次確立褐斑病害中心之病蟲害防除方針、以栽培面積二萬陌爲共經費約卅萬圓、立即開始實施、共防除計劃大要如左、

實施計劃地域＝全滿分五區、實施面積約二萬陌

第一區＝奉天
第二區＝吉林
第三區＝濱江（哈爾濱地域）
第四區（濱江阿什河地域）
第五區＝採種圃（呼蘭屯、哈爾濱、范家屯公主嶺）

華興券流通額數

【上海十八日電】據華興商業銀行發表截至六月十五日爲止之華興券流通額兌換券四百五十六萬三千圓、輔幣券一萬三千圓、共計四百五十七萬六千圓較至五月卅一日爲止、兌換券減百八十萬四千圓、輔幣減五千圓、共減百八十萬九千圓、然此現象之主要原因、係因春繭交易、極順調實行之結果、因而該行對此之放款、亦概順實行且提取存款亦較少之故云、

滿日農研二次總會 廿二日在新京舉開

關於日滿農政研究會第二次總會之開會、頃由小平副會長、橫山主事等東上、與各機關協議、但茲決定自廿二日起以三日爲期、舉行於新京、其詳細如左、

△會場 國務院大講堂

△會議日程

第一日（二十二日）
一、報告日滿農政年次
一、報告第一次總會決議要望事項之實施狀況
一、關於滿洲農產物增產十年計畫之諸商

第二日（二十三日）
一、關於通日滿農林畜水產物之生產配給之研究報告
一、關於日本內地人人口保持之研究報告

第三日（二十四日）
一、關於目前各問題之要望

最近認可適用 電氣供給處所

經濟部頃據各電業會社呈請、電氣供給規程設定之認可、經指定之如左、

社名	供給規程適要地	
滿洲電業株式會社	下九台外京吉沿線小需要用	電氣料金仍按從前辦法
同	營盤蒼石	同
同	蘇家屯渾河	同
同	蛤蟆塘外安奉沿線二四所	同
同。	張台子、煙台十里河、沙河	同
大石橋電燈株式會社	虎庄屯	改正
同	蓋平、分水、他山、太平山	同
開源電氣株式會社	中固、金溝子馬仲河、昌圖	同
延吉電業株式會社	二道溝、三道溝山土子、哈達門	新設定
滿洲電業株式會社	湖南營、小石頭河子	同

大麻普及栽培的重要性（下）

如以上所述亞麻製品於日本朝野各方面正值果成重要義務之時、然以現在因原料不足而亞麻陷於不振之狀態、更因最近受中國事變之影響、亞麻之代用品即長江沿岸地帶生產之苧麻年額約及一千萬圓之輸入完全爲之杜絕、故更加一層衰弱氣象、亞麻製品爲國民生活上所不可缺者、且於軍用、官用極需多量之供給、值現下非常時局、更有一層之重要性、依照右述者即可確認矣、然其產額如果供不應求、則必至尋求代用品、幸滿洲產大麻、可充亞麻之代用品、不惟較優、且決無遜色、故普及栽培大麻實爲當務之急、由於需要方面所見到之重要性既如上述、同時一方面大麻之長處特性亦可舉而言之、其性質亦如亞麻纖維成自天然不能屈折吸水少、水之發散速度快纖維强、作成織物難於撕裂、爲熱之良導體、擦摩對抗力强、緊張力强等、此等諸點爲共特性長處、對於亞麻不但毫無遜色、且亞麻成爲製品之時尙得施以纖維化之工程、反之大麻即無庸矣、於農民手中即已成纖維化、買收已成纖維化之大麻紡織各種製品之時、使亞麻成爲纖維化所要之工程於大麻即可省略、故又可謂更多一樣特點焉、

總之、大麻之重要性如此、農民間之普及栽培情形又如此、倘再加普及提倡、可爲產業五年計畫遂行之一助、且日本之亞麻工業亦可以大麻更替之矣、故提倡普及栽培大麻、較比提倡亞麻尤爲吃緊之急務也、（完）

郵政保險公積金 開始運用於公共事業

郵政保險事業、創始於康德四年十月雖經過二年半餘、於此期間內每月已呈極順步躍進之發展、最近之契約件數、約達五十萬件、保險金額達有七千萬圓之高位、並每月尚能有增加數萬件之新規契約狀況、

件同如斯契約件數之增加、爲支付準備之公積金、於去歲末現在亦達二百十五萬數千圓、郵政總局、鑑於郵政生命保險之本旨以安定國民生活、及增進社會福利爲目的、復鑑於此公積金有加入者共同準備財產之性質、去歲以來與經濟部總務廳方面經幾次折衝之結果、當去歲貯金部設置同時、則以勅令而制定郵政生命保險特別會計、公積金運用規則、所謂運用此項公積金、將來爲公共之衛生及福祉之施設、已行確立、於是郵政總局先樹立公積金之運用計畫案、與經濟部協議後、將其提案於、總務廳之企劃委員會、於本日經審定之結果、本年度之運用計畫、已行決定、茲將共發表之、以資便覽、

△本年度郵政保險公積金運用計畫之大要介紹如左、

一、貸付事業之種類
病院、傳染病院、結核療養所、診療所、保養施設、公營體育施設、污物處理施設、火葬場、屠宰場、住宅、學校、公會堂、上水道、下水道、公設市場、簡易食堂、公益當舖

二、貸款豫定金額
二百十五萬四千圓、
但一口之貸款金額最高爲五十萬圓、

三、貸款期間
貸款期間按事業之種類而不同、簡易食堂、公益當舖、屠宰場、火葬場等爲十五年以內、病院、診療所、保養施設等第二十五年以內、上下水道、住宅、學校等爲廿五年以內、總而言之認爲比較的極長期間之年賦償還、

四、貸款利率
以原則爲年息五分五厘程度、

五、貸款對方
地方公共團體及公益法人

貸款計畫之內容、大體如上、希望借入此項資金者經由郵政管理局向郵政總局爲借款之申請時、放交通部內、以關係各部之司長階級、及學識經驗者、充爲委員、而設置公積金貸付審查委員會、經其公正之審查後而決定可否貸款、

此公積金今後伴同事業之增進、年年加速度者增加、固不待言、將來此項之資金、如以上各種之衛生、及福利施設之新設或擴張等、所謂以長期低利之資金而貸出、對吾國民之健康保護、或改善生活福利之增進、殊非淺鮮、頗可期待云、

對從來統制外之商品 設立輸入配給組合

經濟部、對於纖維人絹綢緞布疋、紙、自轉車、膠合板、酒、曹達等、生必會社並輸入聯盟處理外之主要輸入品、決加以統制、設立各商品別輸入配給組合、目下正進行準備中、待輸入聯盟結成之時、關於生必會社處理之所謂甲號之商品、與輸入聯盟處理之諸商品之輸入配給並價格等、已不容奸商有活躍之餘地、素以買存囤積等爲方針而博得巨利之輸入商人、今後方針將有新改變、故爲防止而設立之統制組合、今後對以外之商品、亦行漸次統制之方針云、

貿易政策滿關一體化 經濟部近將與關東局協議

經濟部對曩日懸案之貿易政策之滿關一體化、因欲使與關貿聯相互理解、而舉出安協點起見近將與關東局並關貿聯開催會議、十七日已完了、準備的磋商、元來經濟部本無荒廢關貿聯範圍內大連業者、即得商權之意圖、爲期民生振興方策遂行上、國內消費物資之確保計、認有施行滿關一體的輸入統制之必要、結果遂惹起與代表大連業者利害之關貿聯發生摩擦、經濟部今後亦確認大連貿易業者過去之實績、同時以爲對滿物資供給重要路線、今後對滿洲國之政策務期協力云

京市糖菓業 現已結成組合

基於各項必需品之統制、惟恐從中發生暴利、以及存藏等情事、新京商工公會對市內糖菓製造業者五家、前與當局連絡爲對該同業者之所需原料又售貨價格、加以統制、曾計劃組成該業之同業組合、現已進行完畢、於本月十七日午前十一時、在商工公會舉行創立總會、同時選任組合長、並討論組合之規章、至于組合長、爲和豐公司程德樸氏、副組長爲志大公司馬寶興、最近將開委員會以便討論材料配給及小賣價格之制定

促進洋灰袋需給圓滑 樹立具體方策

因日滿兩國牛皮紙之不足、以致洋灰包裝袋之入手極爲困難、爲期其緩和策日滿間曾爲種種之考慮、而因此次日本方面擬回收茲向滿洲輸出洋灰用之包裝紙、是以最近經濟部工務司、及共同洋灰關係者、赴日關於洋灰包裝紙需給問題、爲以具體的協議、樹立緩和不足之根本策、滿洲側爲期確保六十萬瓩之洋灰輸入、對於包裝紙之回收亦允輸日本側之請求、努力着手回收、而國內包裝袋之回收策、對於已使用完了之空袋、取以强制返所之方針、與日本側之措商終了後、即豫定樹立具體策云、

新京生鮮食料品小賣標準價格（十八日）

▲魚介類

品名	滿洲產 大價	滿洲產 小價	朝鮮產 大價	朝鮮產 小價
小蝦	九六	八〇	｜	｜
塔板魚	一八	一〇	六〇	四五
氷加吉魚	｜	｜	七四	六〇
黃尖子魚	五四	四〇	六〇	四五
牙片魚	｜	｜	七二	五五
羅魚	｜	｜	八四	七〇
烏魚			九六	八〇
菱吉魚	七二	六〇	｜	｜
鱗子魚	｜	｜	三六	二五
帶魚	｜	｜	｜	｜
黃花魚	三二	二〇	四二	三〇
台巴魚	｜	｜	四〇	三〇
同羅魚	二四	一四	｜	｜
蠣子	｜	｜	｜	｜
毛蛤	二八	二〇	三六	二五
快魚	五四	四〇	四九	四五
活加吉魚	｜	｜	二四〇	二〇〇
中加吉魚	｜	｜	九六	八〇
黑加吉魚	｜	｜	四六	三五
花善魚	｜	｜	四六	三五
三台巴魚	｜	｜	三六	二五
八代魚	｜	｜	一一四	九〇
梭魚	｜	｜	一一	二〇
小鮐魚	｜	｜	三五	三
板魚	｜	｜		
海棠魚	｜	｜	一二〇〇	一〇〇〇

▲蔬菜類

品名	日本產 大價	日本產 小價	滿洲產 大價	滿洲產 小價	台灣產 大價	台灣產 小價	北支產 大價	北支產 小價
長蘿卜	一四	一〇	｜	｜	｜	｜	｜	｜
水蘿卜	｜	｜	｜	｜	｜	｜	｜	｜
土豆	一七	一〇	｜	｜	｜	｜	｜	｜
地瓜	｜	｜	｜	｜	｜	｜	｜	｜
南瓜	二三	一五	｜	｜	｜	｜	｜	｜
豌豆	二九	二〇	｜	｜	｜	｜	｜	｜
芹菜	｜	｜	一七	一〇	｜	｜	｜	｜
黃瓜	｜	｜	二六	一五	｜	｜	｜	｜
角瓜	｜	｜	｜	｜	｜	｜	一二	八

▲果實類

品名	日本產 大價	日本產 小價	滿洲產 大價	滿洲產 小價	台灣產 大價	台灣產 小價	北支產 大價	北支產 小價
柚子	二二	一五	｜	｜	｜	｜	｜	｜
櫻桃	｜	｜	一八二	一五〇	｜	｜	｜	｜
杏子	｜	｜	｜	｜	｜	｜	五六	四〇
李子	｜	｜	｜	｜	三九	三〇	｜	｜

各地商況

金銀

▲金塊（十五日）
倫敦 一六八志〇〇片
紐約 三五弗〇〇

▲銀塊（十五日）
倫敦（現） 二三片一六分七
同（先） 二一片一六分一三
紐約（公定） 三五仙
加拿大 三八仙〇〇
孟買 六二留比四分一
中央收買（每公分） 三圓八角五
產金價格 新京足金每兩 二百圓
新京紋銀每兩 二圓二角

匯兌

▲滿洲中央銀行總行（十五日）
▲紐約匯兌（十五日）
倫敦 三弗七〇仙二分一
日本 二三弗四七仙
上海 六弗二五仙
巴黎 二仙一八
柏林 四〇仙一〇

▲倫敦匯兌（十五日）
日本 一志五片一六分一三
紐約 四弗〇二仙二分一
上海 四片八分一
巴黎 一七六法五〇

▲上海匯兌（十七日）
倫敦 三片一六分一五
紐約 六弗八分一

商品（十八日）

▲大阪棉布

	上午收盤	下午收盤
六月	二九四〇	二九六〇
七月	三〇九〇	三一一五
八月	三二八五	三一一〇
九月	三四三〇	三五三〇
十月	三五四五	三六四〇
十一月	三五八五	三六八〇

▲東京棉絲 上午收盤 下午收盤
六月 七月 八月 九月 十月
十一月 三六七〇 三五五五

▲大阪人造絲 上午收盤 下午收盤
六月 六九五〇 六九五〇

▲東京人造絲 上午收盤 下午收盤
六月

▲橫濱期米 上午收盤 下午收盤
六月 一五四二 一五一四
七月 一五四〇 一五五八

▲東京期米 上午收盤 下午收盤
期中

股票（十八日）

▲奉天滿取

	開盤	收盤
新東	一四一二	一四四九
大新	七二二	
滿業	七八六	一七六五
鐘紡	一六八四	一六七〇
新鐘	一一五八	一八四〇
滿鐵	七三〇	一二〇〇
電甲		九〇三
電乙		七八五

▲大連短期

	開盤	收盤
五品	三三五	三四二
大新	七一九	七二八
新東	一四〇一	一四一三
鐘紡	一六七八	一六八八
同新	一〇六三	一〇七四
滿業	七三八	七三〇
滿鐵	｜	｜
土木	｜	｜
新豆	｜	｜

▲大連長期

	開盤	收盤
五品	三三四	三四五
先限	三三七	三四八

佐竹式高粱機全滿代理店

電動機 膠皮帶 精米機 滾球瓦 高粱機 扒皮機 精米業 製粉業

滿蒙商事株式會社

信用本位 現貨豐富

新京永樂町三丁目二五
電話(三)二六三二 三五六八

新治淋內服特效劑
寒尿治 G-U-CIDE
爲內服藥片
專治五淋白濁
迅速可靠
效力出衆
服即斷根
絕不復發
各埠著名大藥房均有出售

種兎分讓
岐阜市長良 合資會社 金種兎場
振替名古屋四五八〇三番

雀斑

人造乳

補血 滋養 强壯

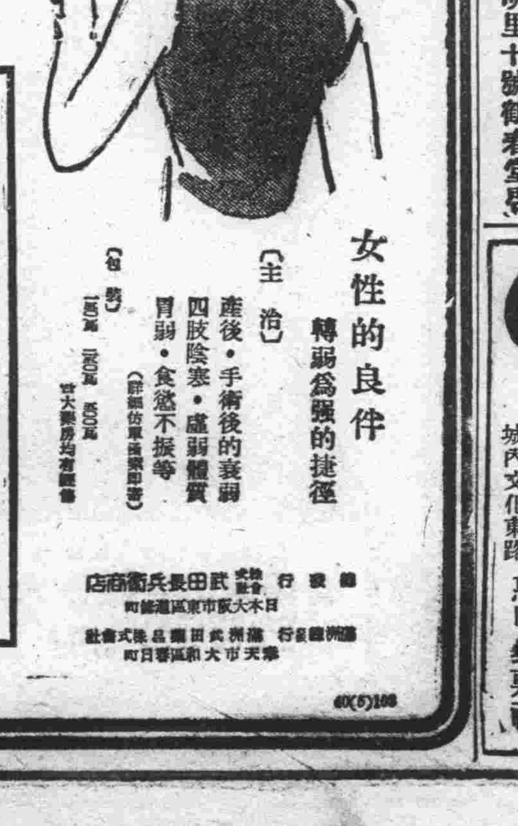

女性的良伴
轉弱爲强的捷徑
〔主治〕產後・手術後的衰弱 四肢陰寒・虛弱體質 胃弱・食慾不振等
保利他民（ポリタミン）
發賣元 武田長兵衛商店
滿洲武田藥品株式會社

負責治愈 雀斑
凡有患雀斑汗斑風火疙疸酒刺薄皮癬面皮黑黃等症速購化痣散擦抹一袋即愈有改換艷容之功以上各症負責治愈每袋國幣一元外埠函購不加郵費代金不寄
奉天市大西關風雨台胡同光明里十號鶴春堂啓

清毒丸
此藥係家傳經驗秘方專治花柳、魚口便毒下疳橫痃、袖口疳瘡梅痘梅疹疥癬刺癢、腫啞咽喉唇舌破爛、梅毒入骨筋慢性風火寒淋紅破爛胃疼痛、楊毒結核餘毒不淨及急性白黃淋日久白濁便前後尿道刺痛或破爛流膿流水軟硬破傷陽莖紅腫淋漓不止腎子腫大及女子陰門破爛白帶腥臭等不論新久服之當日見效及重病服用二盒皆可全愈『此藥功能』清血解毒消腫止痛分清降濁通利尿道殺菌止淋之良藥也每盒定價二元 外埠函購郵費免收代金不郵藥欵先匯務須掛號
總發行奉天城內大南門裡 新大陸藥房

現金收買作廢郵票
意外財源
收價表函索即寄但須附回件郵費 空函不復
三江省湯原縣城內文化東路 惠民郵票社

百聞不如一見
性與人生有至密切之關係 人故不知性亦恥也、欲知性者盍往一視
關於性的藥品及器具應有盡有
函索詳章付郵票四分即寄 如承函詢當保守秘密回答
新京名物 生好堂
新京頭道溝富士町二丁目一五

大阪商船行輪

●開往門司神戶廣島大阪 午前十一時開
烏蘇里丸 六月十九日
桑都斯丸 六月廿日
鴨綠丸 六月廿二日
烏拉爾丸 六月廿三日
黑龍丸 六月廿五日
吉林丸 六月廿七日
拉布拉他丸 六月廿九日
扶桑丸 六月卅日
●開往三角、鹿兒島、那霸
大同丸 七月五日
●開往基隆高雄 每月三回
●開往天津 每月七回
●開往橫濱 每月五回
●開往美國 每月二回
●船票發售滿鐵國鐵主要各站各埠日本國際觀光局
▲車船聯絡往復票火車減二成輪船減一成通用日期限二個月▲在大連購買神戶門司往復票時回路運費減二成通用期限三個月
●專屬貨物代辦處 國際運輸
大阪商船株式會社
大連支店(電話二•二五二)
新京事務所(電話三•三二六)
奉天事務所(電話三•四六九)
哈爾濱事務所(電話三•七〇一)

阿波共同行輪

●開往芝、威、青
利通丸 六月廿三日
●開往芝罘威海衛仁川
日高丸 六月廿九日
●開往天津
京津丸 六月未定日
長山丸 六月二十日
●開往仁川、鎮南浦
長山丸 六月廿五日
京津丸 六月未定日
●開往芝罘
第大共同丸 六月十九日
●開往天津
第三壽丸 六月廿六日
●開往鎮南浦
第三壽丸 六月廿二日
本社代辦山東鐵路各種運輸一切事務
大連市山縣通
阿波共同汽船會社
電話二•五〇〇一番

日本郵船行輪

●開往漢堡
松本丸 六月未定日

近海郵船行輪

●開往長崎、鹿兒島
淡路丸 六月未定日

朝鮮郵船行輪

●開往朝鮮、九州
金剛山丸 六月未定日
前記各船出口日臨時或有變更水路圖誌海圖販賣所大連市山縣通近海郵船、朝鮮郵船代理店
日本郵船
大連出張所
電話二•三七〇 二•七五四
專屬貨物代濟處船票代辦處丸二商會電話二•六〇六 各地之日本國際觀光局

大連汽船行輪

●開往青島、上海
青島丸 六月廿五日
奉天丸 六月十九日
大連丸 六月廿二日
●開往天津
濟通丸 六月廿日
天津丸 六月十九日
萬壽丸 六月廿一日
長平丸 六月廿二日
北京丸 六月廿三日
●開往安東
北康號 六月未定日
●開往基隆、高雄
山西丸 六月未定日
連市山縣通
大連汽船株式會社
電話二、七一三一番
日本國際觀光局
中國旅行社

恐龍之繁榮時代

百萬年之上古、在此世界上曾極盡繁榮者乃此恐龍類也、因有優良血液之哺乳類之出現後無幾全被滅亡矣、舉凡生物界之榮枯盛衰均以血液之良否而定、故欲爲此世界之勝利者非使血液清淨化不可、(照片即恐龍類)

若希望健康與繁榮 須保護血液之純潔

於地球上人類極爲旺盛者俱賴純潔之血液也、欲保持此血液之純潔而使人類之生存與繁榮恒久繼續必須素日注重衛生防止病原毒之發生、尤須注意將惡質遺傳根本剷除、然而人類往往因暴食暴飲而受食毒或酒毒或以年少無知自取病毒或其他於不知不覺之中積存種種毒素於體內以致古方醫學之所謂壞血逐年增加此種病原素能使血液污濁失其本來機能而發生種種惡性病、遺傳於子孫、成爲病弱體質而造成愚魯或殘廢之系統、所以要常注意將壞血取出使血液潔淨、導其循環順調最爲緊要者也然而此種壞血以何法取出耶、

可怕的壞血之作用

◎◎◎◎ 逆上目眩

患肩板 手足麻痺

氣力不足 夜間失眠者

=須先注意血液=

血液爲生命之泉源此爲古今不變之定論也、是以人類患病、衰老、死亡者何故使然、統因壞血以致失却血液之機能、如有懷血淤積則隨血液運行浸潤全身到處種下病因、尤其現屆陽氣昇騰血液上攻頭部腦神經受到刺戟因而逆上、頭痛、目眩、耳鳴等初則發現種種症狀、如以不過陽氣上昇之故而忽略之則壞血之性能漸趨惡劣因惡性之血管病而引起腦溢血或狹心症再者自肉而骨由骨而侵入神經則手足不聽使用或寢臥而不能動轉之廢人或成愚魯氣狂精神病者、若注於性細胞傳染胎兒直至末代貽笑於世、取出壞血不獨有益自身亦是作父母當然的義務亦尤人類之責任事務自不待言、取此壞血自古即有種種療法然多不過局部的或一時的均無理想的結果、本研究所深引以爲遺憾今綜合古方醫學之治病原理、最新醫學之病理學復根據古今中西藥理藥物學等經過多年間實地的研究始有確信的壞血療法新發現成功矣、現患者姑勿待論、即或稍覺類似者請早實驗必能得到確切效果、

◎逆上目眩 均已輕鬆 得以安眠 成爲健壯

布施市荒本 鈴木孝一

前略、其後繼續服用而無論如何均感苦惱的頭痛逆上目眩均各輕鬆肩板耳鳴亦均良效、此誠非常良藥又在近處藥局購買連續服用此際身體大見良好、血壓亦下降轉爲常態如是無幾深喜痊愈、現在洽如寫眞元氣健全脫離悠久病床之苦此均深賴福祿齊錠之功而喜出望外矣今僃寸楮謹將僕之實驗申報奉聞、

排毒與調血

福祿齊錠

主治 梅毒 胎毒 脊髓癆 血壓亢進症 動脈硬化症 中風 半身不隨症 心悸亢進症 甲狀腺腫 腺病 貧血 喘息 流瑪質斯 神經痛 腦神經衰弱 洗斯鐵里 頭痛 常習便秘

藥價
十一日分 三圓
廿二日分 五圓
五十日分 十圓
家庭德用 廿圓
(全國有名藥店均售)

免費贈呈 (只用明信片申請即寄)

由古醫學加以檢討(四六判美冊子)

排除病毒 血液循環與壞血療法

◇有如此病狀者務請一閱
▽頭昏、耳鳴、肩板、手足麻木者(中風、神經痛)
▽動悸、氣促、寢汗、盜汗、心臟衰弱者
▽常習便秘、面疱、失眠者(梅毒神經衰弱)

申込所 東京市京橋區京橋一〇八 古醫學研究所
電話京橋(56)二六四番•二六五八番 振替口座•東京六五三〇八番

製法專賣特許
粉末一品•以水溶化便可染上衛生無毒的染髮藥

達成染髮藥的理想

本品乃與向有的染髮藥、迥然不同、並不含有劇毒藥品、祗用粉末一品、便可染成天然的烏黑美髮、誠爲安全無毒最進步的染髮葯也、雖連用亦絕無

1 視力衰退
2 心臟腎臟衰弱
3 血壓上昇
4 肩膀痠痛等弊

帝國醫大證明無毒

納言係由大阪帝國醫科大學、及其他多數專家曾經動物實驗結果一致證明、如誤服之亦無任何弊害之藥品、萬勿賤價劣品所損、從速愛用納言、以保健康與美髮！

納言 ナゴン

大阪市東區南久寶寺町三•宇野達之助商會藥品部 定價五角•七角半

跳舞牌

坦(タン)哥(ゴ)德(ド)蘭(ラン)

一品三用

因爲兼備雪花膏化粧水香粉的三大優秀作用、所以既能節省手續又能創造動人的健美、眞可說是最合時代的新穎化粧料。

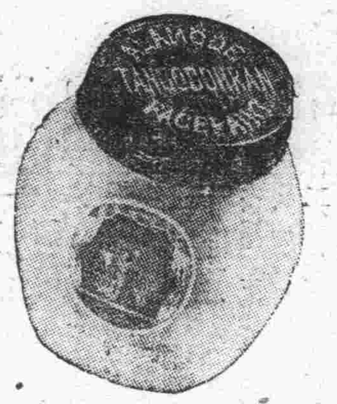

爲使適應各人的臉色分製七色坦哥、各盡其美

東京 大阪 宇野達之助商會

化粧品中の明星

雙美人香蜜粉

芳香馥郁 細膩滋潤

雙美人香蜜粉不但有十分的潤肌香粉之效兼有雪花膏的作用所以能抵抗日光曝晒同時還可以防止寒冷侵襲若常用雙美人香蜜粉准可保持肌膚柔潤不失自然的健康美也

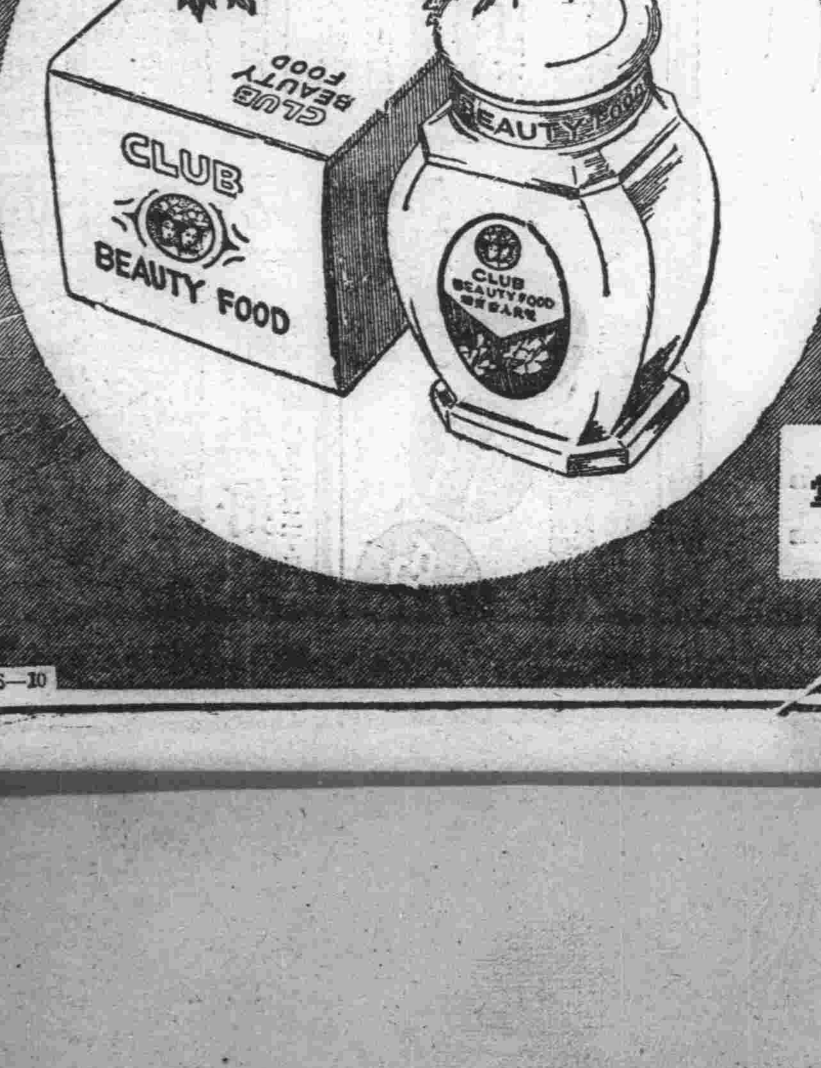

雙美人牌化粧品總行
大阪 株式會社 中山太陽堂
分行 奉天•天津•青島•大連 上海•南京•漢口

獅子牙粉

「美」就在牙齒…

眞紅小唇一笑露出寶珠牙齒白於雪，美於…無言可比！這是用獅子牙粉所得的美効

除病强牙祛垢淨苔

等重要功能，非用獅子牙粉斷不能完全發揮，因有各種高級藥材，特別配合，所以每一刷洗，確然感覺偉効！

獅子牙粉總發售處 株式會社 小林商店